申報

SHUNPAO

中華民國五年
西曆一千九百十六年
四月二十二號　星期六
舊曆丙辰三月二十日
今天四張售大洋三分
第一萬五千五百三十號

本館開設上海望平街第一百五十八九二號電話九十五號

本館定報價目

中國境內全年逐日寄大洋十二元半年六元 日本全年十二元半年六元 歐美各國全年二十五元二角半年十二元六角 報費先惠 郵票不收

本館告白刊例

評前二行起碼第一日每行一元二角第二日起每行七角五分中縫價例同●後幅每長行三角第二日起第一日每行四角第八日起每行三角五分第八日起每日行以角五分短行第十字起碼多則第二十字遞加五字加第一日每字六厘第八日後每字三厘

上海總商會廣告

商會爲義務性質在商言商政事關係不負責任聯合會設在北京借用本會地點附設總事務所爲通訊機關今見報登總事務所通電一稿即往各報館查詢其底稿均由郵局遞送並無總事務所關章又關中國商會發起向有關防且遇摺記數近兩日並無聯合會總事務所交發之電事屬離奇不值一笑要知聯合會召集會議其非根據各省商會會議而發生者均不能成爲事實除由聯合會總事務所函請各報更正外特陳大概伏惟公鑒

絲繭總公所通告

現據中外絲廠繭商禀向本總所詢問今屆繭市長官保護事宜並聞各洋商另有辦法本總所訂於舊曆三月二十一日即星期日午後二句鐘會議請長官保護銀物完善方法務望三省各同業見報速來上海屆時酌議並請各長官調撥軍隊約於何時派出等情各書所見臨時見示以便呈總商會請而發疎處除函致外恐未周知特此布聞

上海濬浦總局爲黃浦江岸出售公地及升科灘地廣告

照得一千九百十二年濬浦章程內附加條款第四條現經北京外交部暨駐京公使團核准施行凡黃浦江岸在一千九百十一年十一月以後所有可出售之灘或升科之灘地自江南製造局起至吳淞口外濬浦局所築長堤之盡處止在濬水線之內並非濬浦工程及河泊事項所需之者一切手續應照上項條款辦法辦理爲此布告公衆所有升科灘地繳價及升科付銀收據祗有濬浦局發給爲準此外一概不生効力茲本局備有華洋文升科灘地繳價條章程之印本如欲觀覽可向二馬路六號本局索取可也特此披露

衡平君鑒 請將住址示明以便走謁

甲A815

文英鑒

汝放心我雖悲傷至死不汝疑也汝若念平日好言務必請轉公館一敘若要我若有絲毫歹心天誅地滅

李小弟鑒

先生見報務必請到公館一談若有絲毫疑先生之心天誅地滅 威海衛路成都路口一百七十三號謹啓

永利輪船廣告

本輪於今日進口暫停修理俟修竣後仍於禮拜六由甯開往定海石浦海門等處禮拜二由台開回上海照常行駛特此通告

魯定格律師啓事

本律師在歐洲十年諳律兼參軍事學問來華以後疊經中國上級官長延聘入幕幫辦交涉並顧問軍事所以於中國風土人情多所熟悉現承華紳商學政務在滬籌理律務特假南京路第四十二號公平德洋行樓上設事務所專辦華洋交涉並保護人權各等與社會共參原理另聘陳壽萱沈子洲錢子春徐金聲郁夢琴諸君幫辦各種律務紳商軍學各界如有委任下詢等情均請移駕敝事務所接洽可也 電話第四七二八

吉屋招租

洋房出租 勞合路億鑫里三弄 租金克己小租不收請至本帳房面議 新瑞和洋行啓

交通銀行發息開會之通告

通啓者民國四年本行股本利息茲經本會議決官息六厘紅利六厘定於四月二十一日即舊曆三月十九日在北京天津上海漢口香港各分行開始發給並定於五月二十八日即舊曆四月二十七日在北京前門外大街江西會館開股東年會務請股東諸君屆期親携息摺前往上開各本分行支取利息並於會期前五日携帶股票到北京總行照取入場券其有遠道不克親自到會須委託代表者應請先期將股票到就近之本分行開具股票戶名號數股數作委託書由該分行驗明蓋章交由代表人携赴北京本行總管理處驗明照取入場券赴會可也特此通告 交通銀行董事會啓

隴秦豫海鐵路短期借款第二次付息廣告

隴海鐵路短期借款自上年開始募集以來各省由敝行等經理發行借券其邇近承購各戶按照借款細則規限以內購票繳款者均提前預付息金所有第一次利息業經隨時付訖現屆本年五月一日爲第二次付息之期凡持有隴海借券者到期持券請向原經理之銀行照取六個月息金爲盼再查此項借款前因籌款無多已悉歸交通銀行辦理合併聲明 中國交通銀行同啓

大有晉股東會展期廣告

本公司本訂三月二十日開股東常會今因股東來信要求展期自應照允俟後定期再行登報通告

北京新華銀行儲蓄票發行所廣告

本行發行儲蓄票於上年第一次開籤前票已售罄現屆第二次開籤准於四月念五日（即舊曆三月念三日）在北京先農壇當衆開籤如有中獎即由就地中國交通兩銀行兌現以昭信實恐未遍知特此廣告如由江蘇全省溥利公司承售本行之儲蓄票無論中獎大小可就近向上海中國交通兩銀行兌現開籤在即幸各注意爲盼

溥利總公司售票處

在上海滬甯車站滬通公司內分售處各埠甚多不及細載請認明本公司加戳之票無論中獎大小即向上海中國交通兩銀行立刻兌現不誤

商辦輪船招商總局特別緊要告白

招商局全體股東公鑒本局前電楊會長海軍硬扣四船務求詢明部處如仍扣局船只可停止放津但營業斷損股東不能承認昨接楊會長復電呈總統閣看發交軍事處頃據函復此後局船放津可不扣等語並據津局來電此後亦無再扣之必要公議政府和留之新康新銘新裕愛仁四船均在股東登報概不裝兵之前開出事出意外悉經電交涉無效是以應赴天津之船暫不派往現自客商轉口貨生意不致改付外人起見電請楊會長呈明統據軍事處函復此後自可不扣津局亦電復無扣船之必要所有承運津貨之船應否陸續開往時勢變更殊難揣測自應爲衆後報意見是否可開務請於兩日內專函答復並請說明股東股名實在權數俾本局董事科長局長得以股權多數取決以維商業而昭慎重特此布告伏維股東公鑒

A2195

浙江興業銀行

於陽曆四月二十四日（即陰曆三月念二日）午後一時假上海四川路青年會樓上開股東定期會報告上年營業情形及選舉監察人請各股東屆時蒞會並照章程第二十四節於會期前三日（禮拜五）携所有股據交上海本行總辦事處帶圖章二方應用以憑入會除專函通知外特此登報公告再自即日起至開會日止本行股份照章暫停過戶 浙江興業銀行總辦事處謹啓（公告第十三號）

大達輪船公司聲明

本公司大德大餘兩輪每逢禮拜一三五開往通揚大昇禮拜二四六開往崇沙大餘現正歲修通揚祗有大德一輪行駛此啓

A2152

寧波旅滬同鄉會廣告

茲定於陰曆三月十一日午後一時在法租界四明公所開常年大會如選舉會員或有遺漏未曾簽到者請向本會事務所或臨時由會場補給再上年未繳會費者當入會諸君在會場付繳會計員收冊備案臨時願入會者尤所歡迎謹此佈告

滬甯車站路南寶山路鴻興坊新屋招租

頭等石庫門每月租洋九元二等石庫門每月租洋八元半欲租者請來領看可也 鴻興經租帳房啓

商辦輪船招商局全體股東告白

局輪運兵本非分內生意時勢艱危尤爲不敢冒險自登報之日起無論何處軍隊概不承裝特此通告

樊時勛先生靈柩回籍敬告

逕啓者樊時勛先生於陰曆三月初十日壽終滬寓十二日成殮業經馳告各親友茲公子擇於本月二十四日扶柩由新甯紹輪船回鎮海原籍先期於二十三日家奠一侯卜葬有日再行訃告特此奉聞凡在滬戚友欲盡執紼之誼者幸垂鑒焉 老閘唐家弄樊公館賬房謹啓

哈佛分醫院施診廣告

本院由美國哈佛大學各科專門醫學博士創辦一載于茲成效卓著每逢星期一三五日上午施診凡內外疑難雜症及眼耳喉鼻各科均有專門名家療治倘有不在此時期有病欲求治者即向徐家滙路哈佛醫學校總醫院就診可也特備汽車專送病人赴院不取車資 號金初次銅元十枚下次五枚●貧苦無力者分文不取●富商大賈不在此例●梅毒花柳症另行徵收醫金普通一元打梅毒針念五元整 本院設于上海北京路五百七十五號即偷雞橋北首便是

甲A761

新華儲蓄票第一次中籤諸君注意

本行儲蓄票章程第十四條內開凡中籤者應於抽籤日起一年內得隨時持票領獎逾期不領即行作廢（票面載明）第一期第一次開籤係民國四年四月二十五日截至民國五年四月二十四日一年期滿所有第一次中獎之票逾期不來領獎者特此廣告 凡持有第一期第一次中獎之票者希速就近赴中國交通兩銀行領獎或逕至北京本行領取亦可倘逾期不領即行作廢

A丁938

丹徒縣知事兼司法章　爲

出示招買事案據方紹棠訴戴瑞卿袁德誠吳荃蓀等欠租一案等情到縣據經本署訊明判決嗣因被告延不履行當將所有機器棧屋等件查明發封並派員核實估價在案茲據該員詳稱遵即帶同定人核實估值機器棧屋等件估值價洋八千三百七十九元開單呈報前來查此案判決確定已久乃該被告抵抗不理殊屬藐視自應變產歸償以保債權合亟出示曉諭爲此示仰諸色人等一體知悉如有願買此產者按照估定價目措款繳案以便點交執業毋得觀望切切特示 計開 [illegible] 所在地鎮江西城外西津坊金山新河花園內吳錦記經租賬房 中華民國五年三月廿七日

乙A2344

醫學博士黃瓊仙設診在集成藥房

黃女醫士留英畢業精於內外各科除禮拜日外每日下午三時至五時設診在英大馬路八十三號望平街口本藥房內上午仍在虹口朱家木橋東首合安里底五十號住宅候診 門診一元號金二角出診六元（電話七七三九）

甯紹公司股東會改期廣告

啓者本屆股東年會本定於陰曆三月二十日舉行乃各股東來領證券選舉票者甚少諒係初經改章未能遍喻之故昨經董事會議決今年仍照舊章由公司備函通告附送入場券選舉票於各股東以期普及但手續較繁恐將會期展至陰曆四月十三日下午二句鐘在四明公所舉行惟查股東冊內有未註明住址者致通告書無處投送尚望未收到通告書者務於會前持股票親臨公司領取入場券選舉票否則去年所發之證券亦可作爲保存緣此項證券極其慎重是以不敢分送明年屆期仍可應用特此布告

乙A2127

金星水火保險公司賠款迅速

西曆月十一號鄰居失火延及小號幸在金星公司保有火險規元一千兩被災後即蒙該公司如數賠償可知金星公司信實卓著用特登報以誌謝忱 法界白爾路厚福里六號包衡泰號啓

上海興華銀行開張廣告

本銀行係股份有限公司資備本一百萬元專辦香港星嘉坡各項匯兌及內地實業借款押款經理長短期限往來存款如各商賜顧請到本銀行面議並貼換期票各項票據目貨貨幣一切無不格外克己訂期陽曆三月二十八號開張（即陰曆二月二十五日）特此通告 本行開設英租界寧波路四百四十號 總理張鳳亭啓

A乙1408

商務印書館 英文雜誌 二卷四號出版

本雜誌以推廣英文智識爲宗旨業奉教育部批准作爲教員參考或學生研究書本年又擴充篇幅於正文之外特闢初學一門另訂一冊作爲附錄內容分文法短篇故事英文淺易作文翻譯微文答問各門中有極富生編英文讀本伍光建先生編英文範綱要者附有詳細之譯註用於學校課本足供學生一年之用答問一門凡遇讀者下問無不詳細答覆尤爲本書之特色

▲定價每冊一角五分 ▲預定全年十二冊一元五角 ▲郵費每冊一分五厘

丁A1010

中華國貨 名人真蹟愛國扇 文明書局製

式樣甚多不及備載

另印價目表函索即寄

躉批格外從廉

本局爲提倡國貨起見特製愛國扇一種搜羅名人真蹟畫如唐伯虎惲南田沈石田王蓬心等字如祝枝山劉石庵侯方域姚姬傳等用新法精印與真蹟絲毫不爽古色古香洵稱特色而且形色精緻絕倫料材堅固耐久較近日流行之舶來品有過之無不及以區區之代價而得此希世之奇珍亦從來所未有之機會也

代售處各省中華書局及各扇莊

發行所上海棋盤街文明書局

丁A1161

※遊記※

◉羌海雜誌（七）

（生入）

十七年。噶爾丹併青海。權。中國甘肅關外兵。斷其後。乃遣密使與諸台吉議婚。欲使貳中國而歸己。二十五年親征噶爾丹。獲青海通噶爾丹使。乃宣諭諸部。爲盟於察罕託羅海。（在青海東岸現爲千布衆番族游牧地）告以鄂齊爾汗世仇。約其擒噶爾丹。時有吉巴隆堪布索達賴所遣理青海蒙古事務者也。與諸台吉等集盟城遣使賀捷。三十六年親征準部。遣青海諸台吉約朝行在。詔秋後赴京師。十二月大閱玉泉山。陳軍容以示之。時固始汗子孫八台吉皆命。其子惟達什巴圖爾台吉。賜爵和碩親王。餘授貝勒貝子公爵。又預平西藏功。於是八家復振。嗣是青海如爲近藩。斯時噶爾丹之兄僧格。其次子曰策妄那布坦。將圖西藏。然諸台吉內附。詭請討青海。前助噶爾丹罪。詔斥之。三十九年。唐古特拉藏汗嫉殺第巴。而準部兵侵入青海。

西藏第巴曰桑結者。與藏巴汗不相能。謂拉藏虐部衆。毀黃教。乞師於固始汗。剪滅之。以其地居班禪與達賴。分主二藏。事在崇德十年。既滅藏巴。專決吳三桂王雲南。歲遣人至藏。熬茶三桂反。煽青海蒙古兵由松潘入川。第巴使達賴上書。尼之。及大軍圖吳世璠於雲南。世璠通書西藏。割中甸維西二地求援。於青海。其書亦爲大軍所獲。康熙二十一年。第五世達賴卒。第巴欲專國事。秘不發喪。凡事傳達賴命行之。

自是益橫。既袒準噶爾以殘喀爾喀。蒙古。復唆準噶爾以圖中國。又外構策妄阿拉布坦。拉藏汗。邃招準兵寇藏之禍。噶爾丹與喀爾喀爲讐。朝命達賴遣使和解。第巴使人往返陰嗾之。二十九年。噶爾丹遂入寇。漠南大軍敗之於烏蘭布通。第巴內慚。乃託達賴意。令青海蒙古。及厄魯特各台吉上尊號。朝廷不受。三十三年。達賴遣使入貢。言已年邁。國事決第巴。乞錫之封爵。乃封第巴爲土伯特國王。（西藏一作土伯特或作鶻伯特）第巴始終反覆。持兩端。是忌策妄嗾收準部致噶爾丹無所歸。復與策妄牙籙。拉藏汗不遂。欲以兵逐之。拉藏汗遂集衆討誅之。凡西藏擾攘數十年。皆第巴一人所致。

＊時評＊

◎最後 （冷）

凡事有眞心與實力者必得最後之勝利。否則最後勝利必屬之他人。一時一端不能得其勝利之眞相也。

所謂眞心實力反乎欺騙與徼倖而言者也。欺騙與徼倖一時容有勝利之望。然至欺騙徼倖之手段盡而眞相露。眞相露而所謂勝利者悉隨之以去。

嗚呼今日之急功求榮者不知此義。往往於偶一得意之際。即欣然自喜。以爲驕子無事不可爲也。殆一旦失勢。欺騙徼倖之手段一無可施。而後嗒然若喪。受最後裁判近矣。嗚呼天道至公。其明驗在最後。

＊命令＊

四月十九日政事堂奉策令 劉啓盛給予三等文虎章 謝龍雲給予五等文虎章此令

又令 陶蓉給予三等文虎章 劉觀淵 馮炳仁 陶洵均給予五等文虎章此令

又令 日本海軍少佐園田繁吉給予四等文虎章此令

又令 吳思燦 李文楷均給予五等嘉禾章此令

又令 王騏授爲陸軍少將此令

又令 申士魁授爲陸軍步兵上校 趙加陸軍少將銜 吳朝錫加陸軍步兵上校 張志強加陸軍步兵上校銜此令

又令 陸軍部呈請任命張步印爲陸軍第四師步兵第十六團團附馬貞元爲陸軍第四師步兵第十五團第七營營長應照准此令

又令 陸軍部呈請揀派營長員缺應准以田輝會兼任黑龍江陸軍第一師步兵第三團第二營營長此令

又令 內務部呈請任命陳毅爲僉事仍敘原等應照准此令

又令 內務部呈秘書陳毅改補僉事請予免去本職應照准此令

又令 財政部呈山東財政廳廳長暨應員辦理驗契續徵鉅款擬請分別核獎以示優異等語山東財政廳長楊壽枏續辦驗契承上年口收之後仍收一百四十六萬餘元成績卓著着給予五等金質雙鶴章其應支勞績金一百元既據呈明轉辭尙屬達觀可風並着傳令嘉獎其財政廳秘書吳鶚最爲出力着給予一等金質單鶴章科長張學源股長呂本端汪一誠科員李秉鎔王世銘張文源着各給予五等金質單鶴章以昭激勵餘如所擬辦理此令

又令 財政部呈獎甘肅省辦理稅務出力人員前經等語甘肅省城徵收局局長唐仰慎增收稅款在六萬元以上洵屬得力着給予五等金質單鶴章以示鼓勵餘如所擬辦理此令

又令 財政部呈叢蘇省辦理稅務出力人員擬請給予獎勵等語江蘇上海縣知事沈寶昌徵收稅款在六萬元以上無錫縣知事丁方纘吳縣知事孫錫祺徵收稅款均在三萬元以上前武進縣知事王鏊宜興縣知事錢興吳江縣知事周意常熟縣知事趙振鴻崇明縣知事劉光熹太倉縣知事盛同枝嘉定縣知事張貫觀東臺縣知事嚴毅之暨現縣知事沈俊德徵收稅款均在一萬元以上辦理頗著成效除王鏊張銳襄二員前經獎給五等金質單鶴章毋庸再給外其沈寶昌等十員應各給予五等金質單鶴章以昭激勵餘如所擬辦理此令

四月十九日政事堂奉申令 文官高等懲戒委員會呈議決內務司法兩部咨請將溧水縣知事李廷璐交付懲戒一案依照知事懲戒條例應受降等處分等語李廷璐著照所議即行降等交內務司法兩部查照此令

＊專電＊

●北京電 據稱畀馮特權已決者三軍隊准自更調要區自由戒嚴改革逕行酌核

●北京電 王祖同已來京昨午段李在徐宅擬定四千餘字長電呈交內史拍致唐紹儀等九人聞係預擬和議及應須命令徵求同意

●北京電 項城面飭梁士詒等將所得家書有關獨立後情事者摘呈

●北京電 堂電顧維鈞速商美公司借額改爲三千萬限三日復

●北京電 聞龍濟光又有洋碼密電來京詳報現處危狀乘機離粵待罪都門

●北京電 王純前定死刑現王家屬運動特赦

●北京電 倪嗣沖現又到京議派李鼎新赴閩宣慰

●北京電 屈映光電請飭局照常通電堂議祇准以巡按使名義爲限

●北京電 中義訂立公斷專約准外部請給駐義公使畫押全權

●南京電 馮將軍齊巡按以殷鴻壽性情暴戾怨讟興撤委調省委水警第二廳長趙會鵬兼署蘇常道尹陸軍第二師長朱熙兼署鎭守使即將發表聞殷在蘇臨行時頗狼狽

＊譯電＊

●香港電 華人消息謂革命軍已於十八日佔據江門 兩粵省對抗之兩黨現擬挽請數士出爲調和人（二十日）路透電

＊東方通信社電＊（日本人組織）

●北京電 據某要人言袁氏因見形勢日非曾示其親近者以退位之意實則苦心積慮以冀維持現在之地位近見浙江廣東獨立之內情少有暗流遂欲利用而進妥協揚言本月下旬將在上海開議和局北方以段馮南方以唐梁爲代表等說以迷觀望各省之去就惟唐紹儀自始即憤慨袁氏之無誠意切言到底無妥協之餘地又目下在廣東三水之梁啓超以非袁氏退位與達護國軍之目的則妥協之說不値一顧有先與陸榮廷共同處置龍濟光問題急定廣東善後策之意又段祺瑞出山之後亦有暗中企畫袁氏之退位與其善後之策馮國璋在寧又甚冷然不能明其態度且與北京之有力者及各省將軍等竊相連絡潛養其勢力實況如此則前記講和會議云云惟不通時局眞相之邊遠將軍及外國人或且信有妥協成立之望以欺此等人效果其於收拾時局不惟無何等之效果却反暴露政府之窮態故政府有關係者中反對者頗不少云（二十一日）

●東京電 台北來電 閩巡按使許世英於二十日急行赴滬（二十一日）

●東京電 袁氏鎭壓南方之策欲使各省獨立即以獨立壓獨立東京於此頗爲注目（二十一日）

●東京電 北京電云海軍總長劉冠雄乘坐海圻軍艦南下原云前赴福建但視南方形勢如何或赴廣東亦未可知又劉之南下擬帶北軍一旅其一部已乘船向南行矣（二十一日）

●濟南電 山東臨邑縣農民暴動其後勢益猛烈携有新式鎗及舊式大砲軍中多退伍兵且有與革命黨連絡之形跡是以鎭撫恐甚困難（二十一日）

●濟南電 靳將軍等計畫山東獨立袁政府對之狼狽非常有密命徐州張勳派其軍隊前赴濟南防止獨立於未然之風說頗盛人心爲之搖動因以山東省民全體反對張軍入濟之聲甚高（二十一日）

●東京電 廣東電云龍濟光與袁氏之關係雖似斷絕然其於解交蔡乃煌等不肯履行等事猶難使人認其誠意故與陸榮廷梁啓超之協商未能順行形勢遂愈緊迫現廣西軍已有五千開向三水聚集（二十一日）

●東京電 據三井物產會社接到電報英國禁止鐵料出口對於日本定購之貨許其輸出又一分以下之鐵板亦同從前自由輸出（二十一日）

●東京電 川崎造船所與美國各鋼鐵公司訂立合同定購今後一年內所用鐵料已由松方社長電報到日（二十一日）

●東京電 美國對德國發最後通牒之報到日東京外交界並無何等之刺激因推想德國必有婉轉之回答外交關係仍得繼續也（二十一日）

＊戰電＊

（英人路透電）

●巴黎電 今晚公報云敵軍在末斯河西面猛轟三〇四山及寮福化末與庫末愛來間道陣線末斯河東面杜哇芒及伏村境內有劇烈之砲火華愛佛頗形安靜今晨敵軍五次攻擊愛巴爾巨法軍之陣地均被擊退最後一次敵軍曾在廢二百三高當之戰壕線得一立足地即經法軍回攻逐出（十九日）

●巴黎電 今日下午公報云 法軍復在凡爾登從事回攻 法軍於海尊時進攻伏村西北德軍之陣地佔據德軍陣線數段及固防之砲壘二座加軍創於敵俘獲多人且獲有機關鎗等物 法軍排砲注華愛佛敵軍交通戰壕 亞貢有地雷戰事利於法軍 德軍則在末斯河西面轟擊法軍第二道陣線（二十日）

●巴黎電 精選之俄兵一隊今日行抵馬賽霞飛元帥下令表示歡迎之意（二十日）

●羅馬電 意軍在柯爾狄拉那從事準備迄今三月掘成一地道經過細夫山下長一千一百碼於十八日轟炸該山一大部份敵軍地位大半被毀所餘壕道悉被佔領敵兵被俘者四百人意軍繼進佔據安柯拉山之西峯（十二日）

●倫敦電 公報云內閣對於強迫軍役問題已得解決辦法（二十日）

●倫敦電 財政大臣瑪根那今日在下院稱四月以前國庫券共售去英金一千六百萬鎊購者共五十萬人（十九日）

●倫敦電 首相愛士葵在下院報告內閣意見參差後議員聞之頗爲驚愕相率退入休息室評論此事識者以愛士葵稍覺時日從長討論一策爲宜自由黨議員以爲愛士葵所發之言直是以哀的美敦書致喬治氏且言中含有多數閣員深知國家危險願設法調和之意假令喬治辭職而統一黨閣員連帶引退則愛士葵必出於辭職之一途但國會贊助愛士葵之力仍甚強固因國民黨工黨自由黨似皆反對喬治也（十九日）

●倫敦電 公報局宣稱內閣今日會議商定關於募兵問題擬交國會之議件該議件擬交國會兩院於星期二日秘密討論（二十日）

●倫敦電 薩洛尼加來電稱十一日阿特特里洛波爾士麥拿與君士坦丁三處有慘殺希臘人之舉動土布兩國人在君士坦丁聯合殺人（二十日）

●彼得格勒電 公報云歐士魯姆西面之俄軍奪獲固防之山一座敵軍棄屍數百具於戰地自加里西亞開拔之土兵數枝隊曾被殲餘各四散而逃（十九日）

●倫敦電 陸軍副大臣丹倫特今日在下院稱一月一日以後齊泊林飛船襲擊英引領員四人傷一人（十九日）

＊要聞一＊

◎戰事鱗爪（五） （楚客自沙市發）

三日前鄂施南府屬之來鳳縣不守時以未能徵實不敢據以爲信乃以今日所聞則不守者並不止來鳳一縣其鄰縣某郡亦已陷落施南危在旦夕官中所傳則諉爲土匪之蜂起然官中往往混合土匪與滇軍爲一其實情則不得而知之矣

前由沙市開宜之第十一師兩營聞已悉數入施南防堵昨又以輜重之無人輸運也連來火急電三道促江陵知事代招運輸隊五百人其第一次電則冠以火急兩字第二次則冠以千萬火急第三次則萬萬火急矣今日之火急電本已失其火急之價値然西北情勢緊急可知客歲臘中江陵知事亦曾爲北軍招集搬夫一次其時以任用保徵致道井譁然且有敲詐行爲鄉民不敢入城市者十餘日市人爲之謠曰葉爾度（知事名）猛如虎虎毒猶不食人肉安在其爲民父母其實知事處此亦迫於無可如何惟任用非人實不得辭其咎今則桓桓武士又以此騷擾市面之舉見委知事對之大費躊躇不得已乃出於招募之法而應者寥寥軍令又迫如星火纔又擬羅致滿人之失職者仍難足額乃就碼頭苦力中抽派如數關往宜昌

至來鳳之位置於宜事上頗關重要地距貴州之酉陽僅百餘里轉而東則可由長樂以達宜昌或逕趨斜路達江口以舟來沙市果爾則長江上遊盡入滇軍之手而川軍之後路重重斷折但可與湖南聯絡聲氣倘嫦和不成荊沙之野勢必變爲戰場矣

今日有某國浪人兩名往鎭守使署詢其軍士若干名分紮何所所用之鎗械係何種式樣軍士疑其爲偵探也捕之時鎭守使方赴宴於某處不終席而去結局如何尙無從探悉當不至釀成交涉也

此間雖鄰於戰地尙安謐如恆商民亦習於戰亂仍貿易如常毫無驚怖之色惟宜昌及長沙居民避亂來者已不少然公家仍間諜四出一若黨人之已集幷聞知事有托地方紳者暗探某某舉動據記者觀之實未聞有何種舉動也

記事甫畢忽聞浙江有宣告獨立之說且由傳信之方面觀之似甚確實瞻望東南蓋不禁桑梓之變矣

◎武漢十七夜之驚惶

十八日英文楚報云昨日（十七日）武漢有驚惶之象商家向保險公司求保損失者頗衆據消息靈通者云宣告獨立之期即在旦暮之間聞有北兵一萬四千人將乘車南來而武漢人士皆不願其來此武昌城門平時每夜九時始關閉昨晚七時即閉且有兵士嚴守武昌外人因事至漢者晚間亦不得入城守西者言奉令極嚴各城門一律不許

介紹唐拾義醫生

上海三馬路石路口唐拾義醫生向在廣東久負盛名現懸壺滬上曾醫愈僕鄭陶齋肺癆症卓著成效誠近世之良醫者也爰刊於報以表頌之 太古行陳可良披露 1687

推廣綢緞大放價

本莊存貨堆積行情便宜以廣招徠而答諸君惠顧之盛意以及男女衣服定價劃一不合包退還洋外埠函購郵票不收寄費自備綢緞價目列後

〇〇〇本緞每尺七角八分 〇〇〇杭線緞每尺一元五角六分 〇〇〇愛國緞每尺一元一角 〇〇〇雨絲緞每尺一元三角五分 〇〇〇紡霞緞每尺九角五分 〇〇〇雲錦緞每尺一元一角

棋盤街久大綢緞衣莊 電話二九一三 1781

治血淋刺痛止功效如神

華豐綢緞顧繡平價出售

張價聲中之平售 電話一八九六

特新昌綢緞顧繡洋貨號遷移廣告 二月十六日

德醫張近樞設診於華英大藥房

小陽梅瘡

女界 學界 鏡面散

頭獎拾萬元新華儲蓄票 電話三七四八

人出入於是外人折回漢鎮十時許華界熱鬧事大火忽作租界亦戒備凡馬路後三鐵門概行鎖閉營墻添派北兵巡邏各街

◉左右為難之南京

字林報四月十九日南京通訊云南京政海表面上頗覺風平浪靜惟小小波折不能盡免城中居民之畏禍者紛紛出城此即政海中之小波折也若表面之下有何動作則不易言但此中顯有若干暗潮間外來壓力今已加諸南京以求宣布獨立鎮江有人佔領電局發電至寧報告鎮江獨立希圖南京響應但南京人民幾經變亂餘痛猶在不欲再尋苦惱然此間確有人所公認之危險分子此分子維何即兵士是已日前蕪湖傳說南京獨立皖軍聞之即要求三萬元為和平出境之代價旋聞南京未變乃減至萬元迄今蕪湖猶在爭論和平代價之中如所求不遂則其代替物即為搶劫此種手段寧人知之有素且北兵在他處之暴行寧人已有所聞今北兵在南京者為數不少苟南京一旦獨立則此輩兵士將成一困難問題彼等不戰爭則必需索金錢不得金錢則必掠搶二者必居其一此南京紳商所以有南京中立之請也寧人之所謂中立是乃為脫離禍亂之妥途則為公開之疑問南京之所求者為和平而非禍亂惟南京處於南北之中間左右為難官場之不易辦理自無待言矣

◉南京快信

方咸五米濬初昨回京

軍署早十一時開軍事會議督使未到馮將軍四時即親赴使署從議一切

風傳黨人有最後通告請馮將軍三日內宣言獨立

籌垣謠言日甚商賈異常恐慌有閉門歇業者其蕭條氣象無異癸丑之役

各學校學生均紛紛請假勢將停課

警廳禁阻城內居民搬家

靖江吳江盛澤震澤已獨立常州蘇州俱有不靖之謠

西茅山砲臺已被黨人佔領無錫亦有不靖之謠

揚州有不靖之謠馮將軍昨派調駐十二圩之緝私統領馬玉仁率司令部移揚

第十九師昨開赴通州

此間亦西得南昌快信粵軍已有一大隊攻入江西之贛州一帶地

建安建威兩艦昨由蕪湖開來開赴大通戰事劇烈特奉調來寧茲速大批張勳軍隊前往抵

倪嗣冲剋已赴京惟所部軍隊已全數出發現留蚌者不滿兩營又張勳在徐一時亦不移動

方更生已逃至無錫形容非常猥狽

◉殷鴻壽突然離蘇紀

浙江獨立後江陰吳江等處相繼獨立無錫亦極吃緊警耗頻傳士民惡慌蘇地防務正賴長官鎮攝之際乃忽有殷鎮守使辭職而去之事地方人民益有惴惴不安之象今日（二十一號）幸有朱師長趙廳長擔負完全責任之告示人心稍安茲探錄詳情如左

殷鎮守使係於四月十九號晚間匆匆出城當時無人知曉至次日午間有軍政執法處之藍號衣兵士押運行李物件十餘擔後有小轎七八乘出胥門乘火車至寧外間始知身任三要職（鎮守使道尹全省軍政執法處長）之殷鴻壽已棄蘇州而辭職他去矣

吳江獨立之前一日（十七號）周葆甫知事來蘇見殷君已在晚間當時殷君將周知事大加訓斥以其不應離城周要求派兵殷乃立請二師朱師長至商議立時派兵百名隨周回縣鎮撫朱師長允俟明早派往乃至次早（十八號）周知事已不別而行先自回縣二師之兵亦未前往迨吳江獨立之信報到殷鎮使遂另派謝葆華（執法處法官）接署吳江縣知事並令帶同警廳保安隊百名騎巡隊一排偵探四名前往吳江接印一面派水警淺水艦及師船前往攻擊而警廳崔怡庭廳長以保安騎巡各隊一經調去蘇地空虛商請殷使另調他隊同往正在相持之際鎮署適接馮將軍密電飭令派隊堵截婁口並無征剿字樣謝之接任縣知事因此停滯其水警二廳派往之淺水兵艦及游緝水警各隊均由仇卓署長督率暫時紮住吳縣吳江交界之五龍橋夾浦橋及橫涇一帶保守要隘殷鎮守使力主征討以吳江地方甚小況保隘臨時集合之徒不難立時平定遂於十九號發電至寧請示至晚並無復電殷君即將鎮守使道尹二印面交朱深甫師長趙雲生廳長代為執掌並與禁衛軍第四團劉夢九團長同負責任殷君即於晚間出城趁晚車赴寧面辭此表面之一原因也至二十一號早晨有第二師朱師長會同水警二廳趙雲生廳長發表告示其文如下案奉宣武上將軍馮江蘇巡按使齊會電內開現有要公須與殷鎮守使面商已另電飭即日來寧所有地方事務由該師長廳長暫行擔任等因奉此殷鎮守使遵於十九日起程赴寧所有一應事宜現由本師長廳長遵電擔負完全責任惟近日人心不靖謠諑繁興恐有匪徒造謠煽惑合亟出示曉諭軍民人等一體知悉須知地方一切事務既由本師長廳長擔負責任自應會同各機關和衷共濟力任治安爾等軍民各色人等務宜各安職業無滋疑慮慎勿輕信謠言自取紛擾其各遵照

又聞官場傳述南京馮齊二公已派委鄧琦（前清候補道貴州人）接任蘇常道尹缺不日來蘇任事按據專電觀之此說似不確

止咳潤肺川杏仁精

本公司採辦上等杏仁延請藥學士徐錫驥先生用化學分析提其精華製成此杏仁精專治肺逆喉炎咳嗽氣喘等症服法另有仿單每瓶大洋五角總發行上海英大馬路盆湯弄口大生製藥公司 丁52

巡按使署給示通銷 戒煙新藥 丁義華君提倡推廣

前浙江省立戒烟局長藥學士徐錫驥先生發明戒烟新藥浙省各縣戒烟分局一律購用現報請兩浙此藥戒時不吐不瀉眠食如常斷癮以後毫無苦惱迄今完全戒絕者已十餘萬人自張謇湯壽潛兩先生成效發起新藥戒烟社移咨各省一體行銷並奏浙江巡按使屈美國丁義華先生提倡推廣又蒙全國禁烟會長章遹駿先生江蘇巡按使齊通飭各屬一律通銷並給示保護在案

再徐君戒烟必讀一書曾經前清禁烟大臣頒行各省現由全國禁烟總會特印二萬部分佈全國為戒烟之指南凡此詳載戒烟良法戒後調養法各種戒烟須知並要法今合此關於戒烟之事無不詳備每部定價二角戒烟新藥大盒十元中盒四元小盒二元外埠函購款由郵局匯到即日回件不誤如郵匯未通之處郵票亦可代用惟郵票須作九五折計算外埠經售另有章程函索即寄

總發行上海 禁烟總會對門清和坊西首 新藥戒烟社

敬謝廣嗣金丹

驥雲先生有道不侫先天不足後天失調甫屆強仕年華竟爾春行秋令尸居根膝下猶虛伯道之憂其何能已屢次求醫問藥爭奈影響毫無幸承摯友指引尊廬參茸廣嗣金丹善能強身補血益壽延嗣不侫聞之歎當即滙洋購丹一料如法試服不半料已覺四肢和暖萬象春回閱書無厭卷之處枯楊得稊生兆精神煥發步履康強尤喜山荊珠胎已結日前坐蓐則呱呱墜地者果然其雄壯綻開湯餅慶衍宗祧飲茲神丹功深再造為此略陳顛末敢藉登報以揚名 謹告四海同胞速服金丹而強種庶修無機敬須壹安甬鄞駱駝橋盛其忠鞠躬附價每匣洋二元每料十六盒收回藥本洋二十八元雙料又名

丈夫再造天功效神速 每匣洋五元 試服一元 上海盆湯弄寧波路崔氏驥香廬驥雲氏總發行所抄登 本廬分設天津北門東獅子胡同 長沙城內橫道街◉安慶城內軍署西◉杭州陳列所◉南京下關大馬路◉無錫北門外江陰巷◉北京觀音寺街青雲閣商場 2087

天然戒烟丸有天然之功用

天然戒烟丸每袋洋六角每瓶洋二元惟近聞有以僞藥兜售者誤人可恨請者請移玉至本藥房親購則真藥天然可得也 總發行所上海三馬路中法大藥房廣告

鴉片烟為害於世人俱知之第天然淘汰之物在天然之列以害仍不知其伊於胡底也則天然所除之出現於世而無天然戒烟用之戒九殺行越十年欲戒者收此天然之以今禁之烟人限物日迫天然吸烟者不能也又淘汰然之害之而天人顧戒天然戒烟天然有天然之戒烟丸一九損本藥房惡有益而無一損為吸烟者同胞天然欣賞 [illegible]

京都天德堂 占一大醫士 花柳醫書說明

本堂三代祖傳專治花柳毒門在京百餘年現分設上海念年 [illegible]

鐵證 誠實 信行 忠告

驥香廬製氣急丹 無痰病不寧

此丹乃本廬第一家創製行世 [illegible]

上海安慶軍署西◯杭州陳列所◯南京下關江口大馬路◯無錫北門外江陰巷◯北京觀音寺街青雲閣內商場 1808

西醫鍾拱辰

專治男婦內外科◉小兒科◉精醫眼耳科◉喉鼻科◉皮膚病科◉花柳科◉疔瘡淋濁等症◉并善戒烟癮 診例◉門診上午十點至十二點◉下午兩點至五點◉出診五點至八點 診所 在滬寧火車站對門寶山路一百八十一號 電話第四三一六號

鎮江大藥房 蓋世耳聾還聰丸

人患耳聾◉有此蓋世奇方◉謹告同胞◉服後立聽◉請速購試◉靈效良藥◉天下無雙◉不靈欺人◉罪我惟天

凡世人患耳聾之症甚多市上所售該藥林立不少然往往不得方法萬難收效然患耳聾者因腎水下虧相火上炎鬱火傷肝以致耳聾目昏腰痠眼耳鳴等症本主人得世傳秘製良方加工精製久煉成丹專治男女老幼兩耳重聽 [illegible]

包吐血永遠斷根

久遠馳名京都天寶齋秘製吐血咳嗽化痰神效藥膏◯靈驗非凡謂予不信一試便知另有孫製半夏麯專治久年咳嗽老痰立服立愈每盒五角

介紹良醫 孟河鄧南舫先生 精研醫道歷有年所凡脈理之精微病原之由起罔不洞徹臟腑論疑難危急之症一經先生療治莫不妙手回春 [illegible]

化食消毒 良丹 註冊商標

良丹功效 人人歡迎 舒胸醒酒 隨便可服 諸君惠顧 棋盤街角

妥速神妙 精良國貨 治痧避疫 每包五分 認明上海 五洲藥房

良丹製品 止瀉止吐 旅行攜帶 裝瓶一角 四馬路中 方是真確

東首門牌五家石庫門左首 六馬路電車轉角 虎和興米店 陳伯威 女病室 各種...

華商拍賣
每逢禮拜六

准於下午二點鐘在本公司拍賣另貨元頭洋花呢拍花呢貨色粗細厚呢等貨面期請來揩此佈 上海天津路華商公司啓

新谷洋行
禮拜一拍賣

于廿二日上午十點鐘在日本郵船會社碼頭三號棧內拍賣沙遜海關十八包燈筒一箱鹿皮一包白臘三一包樂材一箱蛋黃十三東洋酒九桶白米七一箱一百四十包豆餅八包 紙 一百四十包硝 石 十一包四包香水機器沙三報關後即付定洋一切什物不計拍後其他限隔日清出此佈

外國書籍
禮拜二拍賣

准於念三日上午十時在本行拍賣 外國書籍 標本各種歷史小說地理書籍禮拜六用可看此佈 魯意師摩洋行啓 D183

魯意師摩洋行
始創自同治十三年即英一千八百七十四年

上等紅木傢私銅床木器
禮拜二三拍賣

准於念三日下午三句鐘並念四日上午十句鐘在本行拍賣 東紅木川龍床 龍緞面書樓色 木柚木客廳 旗銅床 背椅子色 呂宋 地毯花絨 廣川 全副書樓間寫字間大菜間各色房間 自來火銅器 鋼絲傢私 洋琴 電燈 磁器 花瓶 紅木屏 不計於二十日起每日可看此佈 魯意師摩洋行啓

魯意師摩洋行
始創自同治十三年即英一千八百七十四年

上等洋畫油畫鏡 噴銀車料器
禮拜二三拍賣

准於念三日下午三句鐘並念四日上午十句鐘在本行拍賣 頂上車料花插 呂宋木邊 共數百面 全副刀叉色 並口花色玻璃盃 邊香水色色洋 畫油金邊 銀水盃 色新漆架 蛋盃 另全嶄 味架 火酒茶 平素 茶斗 一聽 名花不計 於二十日起每日可看此佈 魯意師摩洋行啓 1381

魯意師摩洋行
始創自同治十三年即英一千八百七十四年

每禮拜二不限價拍賣公平足頭貨

啓者於禮拜二在本棧內由英國各貨廠名目按明行詳細載各期等貨拍賣本列有各色羽紗泰西花緞洋紗各色細綢元色呢絨羅布等貨於禮拜二上午九點由本行拍賣 上海英商瑞和洋行啓

感謝懷德堂淋濁聖藥
只此一家 的真 不虛傳名係醫

余患淋濁之症已二月有餘受累不淺痛苦不勝言服各藥無效如刀割紅腫破爛中十分憂悶後蒙友指示在英租界十六馬路中市朝陽坊懷德堂王雨香先生醫治即服先生之丹服之反出血淋重症隔壁懷德堂王雨香先生珠黃止痛止濁丸每盒一元最奇者服九三點鐘後其血淋立止其痛亦鬆接服先生之丹一元其症即霍然全愈蓋懷德堂之醫藥眞乃上海第一靈效也○該堂在英租界朝陽坊內便血淋濁之丸○亦立效迅速之丸也

治白濁血淋刺痛 眞正當日立止

後馬路興仁里發 業成 蘭生 肌 誌謝 0IC

謹防 肺病及喉症

肺為清金畏火者也春木發生往往挾火上升清金被灼咳嗽吐痰喘促而為肺病或喉生白腐或咽喉腫痛音啞聲嘶皆由肺陰受傷所致此症最為危險膜膈告急新炎受膠能鬱不香藥展既生生喉嗽瘡 本房製肺喉痧藥及吸入器專治咽喉一切之症清肺化痰止嗽定喘用之無不神效每瓶一元水每片三角福民香水漱口水每瓶二元

上海四馬路五洲大藥房

工藝特色
上海跑馬廳二馬路西口 分設蘇州觀前馬路

翡翠紅藍寶石洋鑲眞金戒每只前售八元半現售六元半
眞金別針領針風凉頭針每支洋二元半
珠翠寶石金鑲彈簧耳圈每付前售洋十元現售七元
眞金各種螺絲耳圈每付洋三元
眞金時樣彈簧耳圈每付洋四元
眞金彈簧及照相戒指每只洋十元
眞金各式戒指每只洋三元
眞金結婚戒指每對洋十元
眞金新式挖耳每支洋二元
眞金時樣手鐲每付洋十五元

本號向售飾物已歷多年至於金色足赤工藝精良早蒙各界所贊許現因推廣營業特將各貨精選式樣翻新定價格外低廉以副諸君雅意如蒙光顧無任歡迎 全昌謹啓 T886

遺失提單
廣大船來源兒粵漢口件一提單WP2件一錫鑞三五紙失遺今在途中遺失提單作廢另作聲明以後如有人拾得作為廢紙 東裕告白

尋人
甯波人年六十歲身穿藍布長衫下穿黑褲面有麻點於三月初八日出門至今未歸如有人見知報信者謝洋十元送到者謝洋二十元 決不食言此佈 甲7629

廣同昌
經理青島皮酒

本號開創垂三十餘年專運廣洋雜貨罐頭食品各式洋酒行銷各埠誠信應有所價物美許遠近無欺廉界推營業皮酒起見久稱蒙各界推廣島味濃此交經理老牌青島皮酒厚人口質平和氣內為贍炙各口久銷路之行海論治滬上皮酒出於路之冠無論四時夏寒飲之所更宜必需常備逢年客會問貴消公道以副偏蒙諸君惠顧格外之雅意批發德律風三三九五 總行所棋盤街廣同昌號佈告 Z1212

培元固本秘寶 希那明膏

此膏係非洲希那地方所產之樹根陰乾後以化學法提煉精美所製成為補肺保元之聖藥本公司特延中外名醫以西法製成功力尤於婦女陽痿遺精一切病症無不神效每瓶洋一元外埠函購另加寄費 上海英大馬路口州路 賚羅製藥公司總發行 Z1772

慎防冒名 純粹華藥 須認金麟商標
日快丸
內務部化驗精良 農商部註冊名稱

消毒 防疫 衛生 至寶

●大包二角●小包五分●批發極廉●
總發行所兼製造所 南京 天津 金陵大藥房
上海總經理 外虹口百福里 信源號
二馬路千頃堂書坊 漢口經理 俄租界 北京經理 崇文門外 山西經理 太原首善 其他各省各大埠均有經售

遺失提單
今由甯波裝輪船運申紹八字第十號於四月念進口二號提單一紙遺失現以作廢紙無用特此登報聲明 泰路廣啓

失摺聲明
四月十九號即舊曆三月十七日午後在西門附近遺失存摺一扣計存洋五元二角源記等其往來所有存摺作廢以後如有人拾得送交本行者從重酬謝 勿用 百十六號

遺失派司
由太古船進口 LAERTES S/S 3/392 /87 三箱在途中失落所有派司作廢向各關聲明勿收用 此佈 仁記洋行告白 甲1621 2083 9032

培元 九醜丸
足壯腦後天失調先天不足精氣衰弱髓骨遺精夢遺之類每瓶一元二角打洋二瓶十元單料雙料 保太和里北馬路首善 8828

上海中法實業銀行開辦儲蓄存欵廣告

本銀行經收一種特別存欵名為儲蓄存欵每月發給存摺一扣凡有往來存欵或等項均須存立存摺此外凡有存欵之人亦可在別處分行支欵惟當預行知照○由北京匯至天津無須補水匯至別處分行則本銀行格外克己當以最合宜之行情結算

廣告年息四釐其算法如下除照往來帳計算外自存欵後第二月起按每月結存最小之數再加二釐(年息)年息二釐

上海中法實業銀行開辦儲蓄存欵廣告 2838

上海殖邊銀行廣告

本行呈准財政部立案爲完全中國自辦商業銀行股本定額二千萬元先後於北京天津奉天張家口漢口上海成都福州杭州等處設立分行並與倫敦紐約桑港孟買小呂宋滿洲橫濱大阪香港各大銀行訂約代理共計廿餘處經理各種往來存欵定期存欵借欵貼現放欵匯兌等業務兼辦金銀買賣有價証券保管重要品行信用狀及其他一切銀行業務無不竭誠辦理

定期存欵三個月週息四釐 六個月週息五釐 九個月週息五釐 週年六釐 長期面議 上海分行在南京路三及港口 0471

順昌姪鑒
當你動身時所帶之皮箱其中所有鈔票及金器等物可作爲汝之零用惟所有公文章程領結硬領琺瑯模範等件並汝所無用之物望將一并即速打包由郵局寄家至要至要 愚叔緒生白 甲8778

衍女科專家許壽彰大醫士

許君壽彰學得自六代祖傳秘方梅毒淋濁婦女各症多得之良醫... 寓在英界大馬路... 甲8194

中國股票公司
買賣各種股票証券 收條公債新華儲蓄 票兼做押欵 安裕泰茶號 安裕泰茶棧 本公司所

請至上海五馬路正豐街三馬路曲江里內或至石路接洽均可接洽事務接洽票交易外埠函寄下局匯奉可也 Z2183

中國薄荷錠
大號三角 二號二角 三號角半 批發克已 上海棋盤街廣東和盆堂

招請火險買辦
本行營業爲欲推廣火險一位如有熟悉情形者願就此職請來接洽總行帳房面談 金從洋行 天綸 Z2216

周意文兒鑒
關家歷年結末之報名許汝於下月內清楚約定由再不速將事情當了結倘一來再始訴公後勿幸 丹白 甲2318

聲明遺失莊票
今遺失百三本票九七照中號莊票千三百九十八張十七元大將外洋八月三十號人今百期望收用該切勿 奧樂盆 甲7682

收買儲蓄票
出售儲蓄票者請至三馬路太平橋至北浙江路十號德興公司現銀收買 每時一十點鐘至三點鐘

善治各種毒症
僕旅遊滬江誤染邪毒致患楊梅結毒各種毒瘡牙痛穿鼻爛喉遍身潰爛全無好處幸得延請江蘇名醫王先生悲天憫人之心用其奇方治之數日即愈十分靈驗實爲可驚敬登報誌謝 7435

久痔斷根不發

定價每瓶一元每料五瓶收藥本洋四元●惡痔去管當日止痛●外痔內痔混痔翻花痔管每料一元●... 分設大東門北門內關帝廟對面 各界光顧 請君幸勿失

本號自運各國藥材... 四馬路五福弄口...

混源昌號新貨到滬

嗚謝
存濟醫局 周文卿
治白濁橫痃 下疳腫爛 聖手

余素嗜酒後又兼患下疳腫爛痛苦異常歷延名醫治療均不見效後經友人介紹往存濟醫局周文卿先生處診治蒙其精心研究用丹藥外敷內服不數日即愈真不愧聖手矣特此登報鳴謝 必同事人十三人患淋濁者多... 存濟醫局周文卿先生醫所在 周文卿 毒門 均可包醫 出立保單 張門診 每日 限診 先生 本局每瓶五角 橫痃丸每瓶二元 白濁丸每瓶一元

人丹
須攜帶人丹以備不時之需

凡會場演說聽戲宴會訪人請客等時

人多之地極宜口含此丹傳染之病不致波及

價	目
大大包一元 大包五角	中包一角 小包五分

發行所 上海拋球場兆福里中 華製藥公司
總經理處 上海三馬路中法大藥房
各埠各大藥房各洋貨雜貨店均有出售

請看 鷄拿丸 戒烟 神妙 絕倫 之保證

光華堂主人鑒鷄拿丸戒烟極快...

暢快 如貴各界
無痛苦毫無形果然...

章猷甫
有服所毫無... 安以○免再斷此缺... 章猷甫 首頓 每瓶一元 甲818

上海四馬路中光華堂老藥房 登抄

虞傳

誌謝上海衆益人壽儲蓄保險公司賠欵妥速

啓者家母馬氏素患疾病過甚陸續延醫調治無效旋於二月十四夜病故當經上海衆益人壽儲蓄保險公司派員來查驗確實即照章賠欵迅速妥當特此誌謝 險公司分設蘇州觀前... 2176

第三次取銷保戶聲明
啓者本公司蘇州保戶三百十七號李雲鶴... 上海交通路衆益人壽儲蓄保險公司啓 2177

袋業杜首廣告
啓者本業工作始於光緒初年... 708

鳴謝中國明明眼鏡公司
僕於正月底至貴公司配眼鏡... 耿拜言鳴謝 丁1751

全上海商會聯合會備案 中國商業函授學校廣招免費生
本校自民國四年九月開辦... 上海英大馬路抛球場東首五百七十五號洋房本校主任 1547

興華報佈告
本報創辦至今已十三年專以發明科學提倡道德爲宗旨七日一期逢星期三出版內容精粹近又添列小說一門由名著作家王鈍根先生主撰每期登報 全年五十册售銀一元 上海吳淞路十號 發行所

祖傳世醫劉敬伯醫室
介紹人 陸伯鴻 俞莘耕 朱志堯 潘介孫 余厚君 全啓 甲811

聯泰公司賠欵快捷廣告
本月十一日黎明房客不戒于火燃燒本號... 8T8甲

悔過自新
甲803

太平縣崔氏修譜廣告
甲609

冬大玻璃鏡架號啓事
本號開設以來歷有年所專運歐美各種玻璃花素金木五色冰梅厚薄項子玻璃鏡各式大小鏡架... 邱文榮謹啓

滬通有限保險公司廣告
英國滬通有限保險公司資本百萬金磅... 總經理處 Z1706

上海北京路清遠里
錦綸經 拷綢雲紗
女貨齊備 批發克己 門市零剪 格外公道

受盤聲明
甲801

吳潤身君鑒
Z2175

興昌股票號
買賣鐵路銀行股份公債儲蓄票各種股票押欵並辦移交 Z1681

市北公學夜學招生
本校英文法文... 丁1016

兆元知悉
汝於初十出走... 甲813

遺失莊摺
今在上海遺失... 甲7837

神效 小兒胎毒散
此散專治小兒胎毒... 每瓶洋二角 上海棋盤街東首和盆堂 Z1613

治氣急病天下無雙

崔氏蘄香廬上海蔡湯弄甯波路口分設天津北門東獅子胡同●長沙糧道街●安慶軍署西●南下關大馬路●北觀音寺街青雲閣商場

崔氏蘄香廬藥室雲先生有道逕啓者僕自幼善病由及壯老恒在疾病中討生活誠不愧東亞病夫然凡百疾病莫苦於哮喘氣急前者受風寒必發値勞苦必發今者不風不寒不勞不苦其發尤劇推原其故良由年紀愈老元氣愈漓所致五年前發時僅三五日即愈自前年起竟窮年累月無時間斷此中苦況非身受者不能道隻字也曾經試服各藥初起時惟洋金花煙後亦毫無功效矣近者文難病榻寢食不安甚至言語不能出口僅能以手示形今春三月間其發愈覺利害竟至五晝夜無片刻安臥水漿不克下咽但呼目喘吼而已日夕　貴廬之藥如望雲霓度日如年終不見到直至第六日午後始得郵局遞來　視之如獲珍寶當由侍者平整三錢約費三小時之久乃得勉強下咽是夜稍覺安靜自此連日大便中皆帶腥膩之痰氣息日見順遂飲食日見加增連服兩料居然起而能行半世纏綿不解之疾賴　貴主人拔出苦海至今步行里許未嘗氣喘晨起未嘗咳痰究不知貴藥室所用何藥能救如此九死一生之危疾實屬天下無雙可否宜示一二以慰仰慕之忱茲寄上郵票一千分乞將此信代登申新兩報權當酬謝或數年假我定來瞻禰杏之園如其後會無緣當永貯投針之雯書不盡言言不達意草此數行藉謝德安萬福杭州撫署東蓮花巷陳雲龍拜誌○附價每瓶洋一元每料六瓶洋五元

1806

新發明廉價戒煙神藥

戒烟神藥爲戒烟藥中超然獨出無二之妙品市井中罕有見之者中西醫學家皆承認爲戒除鴉片烟癮之良劑不但能戒烟且能培補戒烟人之元氣凡經絡血液各部所含之烟毒概可祛清此藥水係本醫院唐堯欽醫生監製所以便利社會也本藥有四大特色

(一)神藥功用之靈驗　凡最難戒之烟癮服神藥均能戒之

(二)神藥力量之雄厚　凡用他藥不能舒暢精神者服神藥能輕身強健勇躍做事

(三)神藥去病之效力　凡有肝胃氣痛腎虧遺精咳嗆吐血骨疼瀉之症者服神藥立可安全斷癮痊愈舊疾

(四)神藥售價之低廉　凡日吸一錢之烟癮者服神藥祗須洋八分烟癮輕者購服此藥二三大瓶即可完全斷癮○本醫院另有住院及走戒詳細章程函索即寄神藥每大瓶洋一元每小瓶三角五分○上海英大馬路西首跑馬廳對面十號三層洋房葆元戒烟醫院啓

乙1772

仙品馬寶治癡如神

京都天寶齋◉眞正西藏馬寶專治文武痴癲痰迷心竅◉試驗萬人◉靈驗如神◉舖設上海二馬路西鼎新里便是遠埠函購原班回件、

馬寶能有的眞經云治痴癲第一對症本齋濟世存心不惜千金採得眞正以救世人其性能入心肝脾肺腎專治百藥罔效之症惟各種文武新舊痴狂發痴作呆以及猪羊痴錯心失驚服之最有奇效雖諸醫束手危險萬分只須一錢除痴症無不立愈大凡染痴症者因痰迷心竅憂鬱驚恐痰滯胸腹糊塗不醒或事結於心或功名未成或見色而痴或爲財而癲致染失魂落魄之症則自語自逃大呼小叫弄文作武嬉笑怒罵染此之症受累無窮世人如患此症者請即試服輕者五六分告痊重者一二錢斷根最奇者愈後永不復發誠天下第一除癲救命實爲也每分二元或購一錢照碼九折另製天下馳名癲狂鎮心丸曾經試驗萬人效驗如神○雙料每粒一元○單料五角遠埠函購郵局安速信力自給　京都天寶齋啓

623

林文忠公戒煙參餅

培元養身鐵血片

頂上國貨金精石牙粉

林文忠公戒烟參餅久已風行海內其製法悉遵林公所配之方復加以頂上官參製造而成使服者不特烟除無患且有培養元陽之功藥性和平斷癮迅速實戒烟中無上之良品也

定價大盒八角小盒四角每包大粒四十文細粒六十

鐵血片一藥經名醫審酌處方純操養血健身培元平肝之料和以驅除血中毒質等品配製而成性質和順滋補適宜惟斷烟後身體虛弱以及血液中烟毒未能蓋除以致烟癮復發諸患每服三片無不立能強身解祛烟毒且能保其百病不生

價目　每瓶一元　每打十元　每盒二元　每包三十文

固齒生涼　清香解臭　殺蟲祛垢

潔白如玉　料皆國產　製作精良

批發價目　特別從廉

上海英租界帶鉤橋北首大生大藥房　英租界交通路嚴大生製藥公司

乙034

惠羅有限公司廣告

本公司於本星期內以上等腕錶及自來墨水筆減價售與閱申報諸君

每枚四元

惠羅腕錶

每枚四元

此爲最新式最便利之腕錶錶殼乃鑄鐵所製機器堅固錶面結實發條無論報時準確另具光美之革帶一條誠各界士女必用之精品也

自來墨水筆

此種I.C.S.自來墨水筆爲市上所售最上等者之一筆桿乃樹膠所製另加十四開之金筆頭一枚保可久用不裂每枝僅售洋一元誠極廉之妙品也

上海南京路十三號惠羅公司謹啓

內務部批

據上海五洲大藥房總經理項世澄稟送方藥請立案等情查核良丹嘉普魚肝油精丸月月紅女界寶海波藥樹皮丸人造自來血七種處方均屬可行應准備案此批

中華民國五年三月二十七日

批上海五洲大藥房

丁994

介紹醫學博士周仲衡

男婦內外花柳眼耳鼻喉各科

周仲衡君係健之先生哲嗣本醫學世家其尊人著述等身所刊醫學叢書已流布海內仲衡君更旁推交通研求西法留學美國六年在路易斯費耳大學畢業受醫學博士文憑茲來海上同人等勸其懸壺濟世特爲介紹除星期日每日下午兩點鐘至四點鐘在泥城橋診室電話四六九四號外跑馬廳奇美隔壁第九十二號侯診　住宅電話西一○○三號

診例　門診一元　出診六元

余壽平　李伯行　陳劭吾　徐積餘　同啓

善治耳聾

彭壽堂藥房正眞第一家始得異法即愈耳聾丸○立服立愈○假冒甚多○購者宜愼○順氣化痰止咳丸每大瓶一元小瓶二角半

凡患耳聾皆因腎水下虧相火上炎或驚火傷肝以致耳聾目昏視聽不靈皆因陰虧陽潛而其病原尤在氣虧血脈不能流通呼吸不能鬱氣逆則虛火向上故有耳鳴耳脹耳聾耳病言語不聞等症本堂起首創製異傳秘方加工精製是丸專治一切耳聾之症無論男女老少兩耳重聽雖二三十年老症服之立見奇效轉聾爲聰補眞陰生津液攝納浮陽除退虛熱重者三大盒輕者一大盒全愈妙在氣爽神清身強體健永無復發之患眞乃天下治耳聾之第一奇藥也盧言欺人罪我惟天每大盒四元中盒二元小盒一元雙料加倍功效更速如在兩耳挖耳受傷常流膿水另有珠黃吹耳散即愈每瓶洋五角雙料一元鋪設上海拋球場南首河南路七號洋房彭壽堂交易近多冒名仿售幸勿受愚外埠託辦必須由郵局函通知爲禱　兼售小兒神效疳積糖大瓶七角小瓶五角

1603

蕪湖明遠電燈公司開會發息廣告

敬啓者本公司乙卯年官利業經董事局公議六釐並訂於陰曆四月十五日開股東常會報告本屆帳略及辦理各事屆期務乞各股東携帶股摺早日惠臨是幸除另函專佈外謹此通告

甲754

江蘇銀行廣告

本月二十一號至二十四號爲西國節令各銀行停辦公事本行亦循例照停此佈

T1043

黃瓊僊醫士眞是天人

余妻方氏於本月十一日小產胎孩未出生而昏暈者屢萬分危急聞得英大馬路望平街口集成藥房黃瓊僊女醫由英美回國深明醫術一時罕與比倫即遣人前往聘請到家施用藥餌後用手由腹中撈却小孩胞膜頃時頓覺爽然完全脫險於既倒若該醫士誠具神術耶余深佩其技爰登報章俾海內同胞罹斯妻之患是疾者知所問津焉　甯波路史惟記　史惟懷啓

甲776

介紹甯波江東外科專家周崇光君

周之先祖歷代善醫崇光君本家學之眞傳更悉心以研究於此道三折肱焉凡治梅毒一切瘡癧等症而喉科一門尤擅專長其經驗之富治效之速凡我甯屬遠近皆知經同人等特挽來滬現寓法界大自鳴鐘西側帶狗橋南堍欲求醫者幸勿交臂失之　介紹人謝蘅牕　袁履登同啓

乙A2125

聲明匪刦滙票作廢

山東濟縣同昌德於三月初八滙使到柳嚷榮盛茂十五六號滙票兩張每計申平銀一千一百十五兩限票到申遲期五日天秦成內萬益成照付不意於初九日途出雙台東頭陡遇賊匪刦掠一空合行登報聲明無論中西人等不據何時若有執此滙票領取銀兩者不但作廢不付并可指爲賊匪嚴懲不貸特此聲明　同昌德主人披露

東園桂芳閣各股東鑒

謹啓者店務久未集議已歷有一年因逐年虧折難以彌縫因經理徐君於初八日去世今擇於二十日下午一點鐘請各股東臨本店磋商店務爲要除已函致外恐未週知特登申新兩報此佈　桂芳閣謹啓

甲792

滬甯鐵路特別加車廣告

啓者陽曆四月二十四日係耶穌復活節本路特開滬至蘇旅行快車並掛餐車便客行車時刻列下　上午七點十分上海北站開八點四十分到蘇州　下午五點三十分蘇州開七點鐘到滬　減價來回票價目如下　頭等洋四元　二等洋二元二角半　三等一元二角半　此減價票只能於此次加車有效用　早餐洋一元　茶點洋五角　惟此次車座位有限務請預早購票遲恐不及幸勿負此遊覽該處湖山勝景之竟日好光陰爲荷欲知詳細請問上海北站車務總管電話九百號或問通濟隆公司電話二○三號此佈

C308

純良補品

此補藥汁味甘美性滋養銷行久遠實際上之經驗已爲天下同胞所共見其功效專門補血凡血液枯竭目乾焦骨瘦神疲更宜服之能生精養液營衛肢體助心房發力婦女血厲多病常服之能舒筋止帶發乳功力較靈並能解除腸胃毒質清血補血奏奇功大瓶洋二元每打念元小瓶一元二角每打十二元價目售補血藥名目繁雜購服者新認明人造自來血每瓶匣內均有三色辨眞券支庶不致誤

總發行　上海四馬路　五洲大藥房股份有限總公司

乙1037

電氣鉄灶

◎

潔淨　便利

電氣鐵灶用以烹煑食物其潔淨便利遠勝乎他項鐵灶且毫無烟灰四散之弊所烹食物較爲適口本處現有新到最新式鐵灶及烹飯爐等出租租費從廉欲租者詢詳細請至南京路四百七十一二號及百老滙路一千二百九十七號本處棧房接洽可也(電話)二千六百六十號　八百四十號

寓滬西人工部局電氣處啓

鼎扛能力

吃了美勒補血汁◉自然有這大氣力◉願我同胞快購服◉好做一番大事業◉

價目　大瓶一元七角半　小瓶一元　每打十七元半　十元

總發行　上海五馬路棋盤街中洋大藥房

分售處各埠各大藥房

2061

大新街清和坊對門●新開福康電灯電料公司廣告

本行開設上海英租界大新街清和坊對門坐東朝西專辦各國最著名之電燈電泡以及各國名廠各式電器應時奇異風扇新式燈泡燈泡象裝各樣電燈電鈴電扇並一切電料電器甚繁難以枚舉一應俱全貨眞價廉凡蒙紳商政學各界惠顧自當格外歡迎以副雅愛也　主人謹白

乙2116

黃楚九創辦明濟眼科醫院啓

敬啓者鄙人自幼習醫而眼科一道得自祖傳自問尙能奏手十載以前爲人診治著效頗多後因中法藥房事務紛繁不遑兼顧以致報停診一槪謝絕非本旨也茲幸中法藥房經理得人以故徵軀事暇每日午後得於新世界發開午前涉多服暑稱念上海內外各科醫院林立而專門眼科尙鮮致病目者每有向隅之憾鄙人因發願自丙辰三月廿二日爲始特創眼科醫院送診一年專醫目疾院設英租界甯波路西廣西路轉角每日午前十時起十二時止由鄙人親自診治僅須掛號不取號金及醫藥資分文其有極貧之人並贈服藥惟眼科以外概請免臨倘荷相邀亦不赴召以達鄙人午後退閒之目的爲敢敬告男女界病目同胞如有目疾請即來院鄙人有一分薄力當效一分微勞以冀病者奏痊稍盡醫林義務也此啓

T1039

療瘋專家婦女經帶　江一南

寓北泥城橋西新閘路鴻慶里一八三十一號　詳細廣告每月三六九日露布

洋房召租

自克路念一號在登賢里口有小洋房一所計房間四間浴間傭人間廚房間小花園一應俱全租金每月三十兩如合意者向英大馬路小菜場對門請康里新新總會接洽可也

乙2155

閉業聲明

啓者本號在滬開張二十餘年茲因經營艱難無意接做業已閉歇收盤所有我欠人人欠我往來各帳一律清理了結特此登報聲明

廣裕盛主人告白

甲787

彈子臺出售

今有八成新彈子臺一只各色俱全如欲購者請駕臨博物院路八號高田商會面看可也

甲775

上海北京路慶順里　廣合源

雲紗拷綢

各式俱備　批發從廉　內設零剪　格外克己

乙1479

上海北京路清遠里　同永泰

雲紗拷綢

各式俱備　批發從廉　內設零剪　格外克己　電話三六五五

乙1487

王靜莊　自強軒大藥房　氤氳至寶丹

極能有功嗣積兼避梅毒功在外用無關內部先後天不足者立見功效每盒一元雙料二元近有隱戲假藥害人認明二馬路秦和里東八十六號自強軒藥房庶不致誤信購立寄

乙38

上海棋盤街交通路　裕元祥

雲紗拷綢

各式俱備　批發從廉　內設零剪　格外克己

※要聞二※

◉時局關鍵之陸陳兩要電

廣西都督陸榮廷聯合滇黔粵三省致黎徐段三氏堅請項城退位及四川將軍陳宧電覆中央無力調停各節已見昨電茲聞前者爲十七日到京由南甯發出其署名者爲陸榮廷唐繼堯蔡鍔劉顯世龍濟光張鳴岐諸人後者於十八日到京爲陳宧致黎徐段三氏者特爲分述如次

十七日政府接到南甯來電一件其文略謂連電敬悉當局痛懷國難希望和平瞻顧大局酸心刺骨榮廷無狀竊忍慾然顧所以遲遲未答者蓋緣茲事體大不能自專首義滇黔必須徵求意見茲得滇黔兩省及蔡松坡來電大旨均謂項城違反約法自召兵戎若僅削除帝號復據總統廉恥既亡威信全失感念國家前途之憂絕無以慰中外圖滿之望由予調停無術解免榮廷等伏乞諸公法轉陳項城速行宣告退位遵照約法繼任有人一面息兵速集議會掃除秕政救亡之道在此一舉想項城既無家天下之心必不難犧牲此虛名出生靈於塗炭也回天之力惟當局一言決之無任徬徨悚惕待命之至廣西都督陸榮廷雲南都督唐繼堯護國軍總司令蔡鍔貴州都督劉顯世廣東都督龍濟光前廣東巡按使張鳴岐同叩

十八日陳宧由成都致黎徐段三君電云竊宧前派劉一清雷飈赴永甯與蔡鍔磋商和平解決大端辦法以維持現政府爲主節據京報蔡鍔照議提出條件後滇黔兩省電復於第一條仍承認大總統一節未能滿意桂粵兩省並因電阻迄未據復等情似此意見龐雜和解無期後患何堪設想宧望淺言輕實難獨膺艱鉅再四思維惟有聯合甯浙贛鄂湘魯各省共同擔任再與滇黔等省婉切協商善後乃事關全局應請中央迅賜主持指定適中地點分電各該省軍巡長官派員赴議並將切指示機宜以便迅速解決時機急迫敬乞裁奪施行陳宧叩

◉黎段馮之今日地位

日前京中喧傳南京將軍馮華甫有電來京請黎總統不必退位對於革軍在退位以外別有妥協之餘地云云茲據探聞此事全屬好事者所揑造馮華甫並未有此電告也據英文京報云段祺瑞氏特派前陸軍次長徐樹錚前往南京與馮將軍協商時局並勸馮將軍不必將態度揭穿共商爲當局下台方法茲悉徐氏業於前日返京據云此行尙爲滿意蓋當局既有下台之意大局當不至糜爛馮自無不願與段氏協力維持也又天津日報云前陸軍次長徐樹錚奉段祺瑞之命將退位糾彈二事與馮國璋密議經於前日急赴南京關於此事據云熟悉兩方情形者談及恐南方未必能承諾將來惟遵舊約法於不問則時局將更紛亂云

近日李經羲氏頗於各方面有所活動對於當局曾遞有勸退說帖昨又往謁黎副總統晤談甚久聞所談頗關重要回憶帝制發生之初黎黃陂曾將前副總統署之辦事員及衛兵等解散現副總統之職已恢復據可靠消息該署衛隊業已由滄州招集來京已於日昨下午五時抵京該兵數約一遵許衛兵司令仍係前之司令王祥發據外面觀察黃陂個人自由似較前爲稍活動又據十八日天津日報載北京電云南方某某六將軍聯名向元首要求退位元首亦知究不得不退乃召段祺瑞密議其結果大概決定退位但苦於難得保證將來能否免受違反約法之糾彈曾與段氏商議繼任之人段氏答云由約法上言之自應以副總統代理又云自南方獨立以來副總統黎君絕口不談時事今因段祺瑞徐世昌力懇不得已允於元首退位勉爲代理總統之任矣

◉倪段入京與倪張地位

倪嗣冲氏任爲長江巡閱副使後曾擬率兵赴湘湘人聞之因生種種謠言曾經熊希齡電詢政府當局昨已電覆該將軍此次率兵南下暫爲駐防湖北湘中可無多慮云云茲聞該將軍不知因何重要事體須與政府協商刻又帶同秘書王郅隆於十七日到京聞昨早(十八日)八時已赴公府謁見密談良久至十二時餘始行出府所談何事關防極嚴無從深悉惟聞袁公與倪氏交談之間現出一種憂慮之狀大約南省必有重大事體發生又奉天將軍段芝貴氏平日與倪氏同爲中央所最倚任之腹心人物帝制發生後倪段兩氏之出力殆不相上下茲者倪氏入京之後段氏日內亦有信抵京聞均係爲政府密電召來參議某項要政云

益世報云據北京政界一部分傳說張勳倪嗣冲現因地位問題彼此稍有意見倪氏已來京張氏亦將來京請示辦法其原因爲政府原擬派倪率軍駐湘司令征黔事宜又以安徽亦關重要故命張氏前往接代不意此項命令方發表浙省又有變動用兵計畫已成幻想倪氏見此情形頓覺壯志消滅不欲棄地位鞏固之安徽而就有名無實之副巡閱使至張氏一方面則拜命後即派兩營馳赴安慶以爲履新之先聲兩方誤會意見斯生張在安慶之軍隊現有進退兩難之勢政府現正在設法調停不日即可見明文

◉變幻莫測之北京社會

▲內閣難產「政府欲在此時組織責任內閣敷衍南軍首領按之實際責任內閣之成立在南北問題未解決之前決然無望蓋以責任內閣之難產其原因有數端一因南軍鑒於民國元二年間內閣之失敗不信政府今日有此眞心二因南軍首領此時不便北來如由當局者自行選定組織則名爲責任內閣與現在之政府又有何差別三因現在國本瀰未固會未立稍有聲望之人物欲退尙恐不速豈肯此時昧然加入新內閣至於財政之奇窘軍政之旁午亦間接影響於責任內閣之難產者也又英文京報云政府近日亟亟向各方面招致有聲譽之人物來京希圖挽救時局如熊希齡湯化龍張謇汪大燮唐紹儀伍廷芳溫宗堯等皆經電勸駕迄今竟無應者上述諸人半因前於政界立脚不住浩然而去當時某公有言此輩麾之使去固自易易設他日有事欲招之使來則恐難矣不料今其言已驗

▲財政奇窘京津泰晤士報四月十八日北京通訊云聞政府財政現極支絀宣布獨立之各省當然無款解京其未表示反對中央之各省亦多扣留應解北京之款以充軍餉等用尙有數省甚至不能自給而須仰濟於中央聞政府今月之入款較諸滇省未獨立前不足十成之三而行政費則有增無已京內外之軍餉月需甚巨今若無處籌款濟急則政府之窘迫愈不堪設想矣

▲官眷出京中央各要人前者携物引眷搬往天津爲菟裘之計曾經當局查知異常震怒特下手論指爲不顧大局各要人遂不敢公然出京然考之實際各要人眷屬之出京者已有十之八九並多數係往天津租界如要人某某皆係空身在京每天到部做上幾個鐘頭到月即可拿他幾百塊洋錢無事仍可驅取金錢有事出奔桃源對於國事之前途一似不關痛癢者聆其一般口吻每對人云做一天和尙撞一天鐘一種不負責任不顧大局之心極不隱諱彼輩移眷赴津現時仍未稍息其眷屬出京之計層出不窮或借調查某項公事爲名便中即將眷屬帶津或借祝壽爲題如十五日孫寶琦在津做壽各官太太借此逃往天津者頗不乏人其物件出京或委託旅館包運或抵換細軟(即金珠之類)隨身帶津此種情形頗爲眞確不啻爲官僚近日之大寫眞也

◉湖北之恐慌愈甚

鄂省居長江上游粵浙等省獨立警報傳來人心尙不十分恐怖祇漢口商務受其影響困頓不堪捐稅爲之短收財政愈形艱窘當道正苦維持無術距意揚子江各埠復有不穩消息與鄂壤地銜接之江西又起獨立之謠此說傳播後有人謂有自九江來者亦如是云云故武漢民心大爲震動深恐將見兵禍遷日移徙之風復熾襄武將軍王占元雖將昌武將軍李純辯謠之電文宣布然多不信官電爲的確蓋以廣西獨立以來官場不曰桂已取消獨立即曰粵東係屬中立近對於浙江亦云獨立取消實則事皆確實故皆不信江西果屬無事也即將軍巡按對於武漢駐防軍隊既已將不可靠之鄂軍與不能深信之客軍先後調移則現戍武漢者必極可恃乃聞近日訓誡軍隊意中猶似慮其反復特造作南北關係利害諸說以激勵之此蓋由鄂省現已無鄂軍故不妨以南北界限明示軍人聞王將軍日前曾召集各級軍官詢問宗旨皆一致以擁護中央對但日來長江一帶警信頻來彼北軍處此四面受敵之湖北亦多中心搖搖也十七日省垣又傳有黨人起事之謠將軍復飭各營嚴整準備至午後六時城中與將軍署陸軍審判處軍法處模範監相毗連之大都司巷某炭鋪忽報起火城外十字街某民家亦肇焚如當道皆疑爲黨人起事電話分途探問立刻關閉各城門阻斷各機關交通紛召軍隊荷槍實彈急馳救火警察廳各警署各善堂水龍均如潮趨至只顧城內不顧城外霎時即將大都司巷之火撲息而城外之火亦由當地軍警撲滅均未延燒鄰家亦未見有黨人蹤影各官之心始定惟以日來將軍署附近又已兩見火患終疑係黨人所縱特命警廳將失火之戶傳案嚴究其如何起火一面由警署派員調查軍巡各署及一切重要機關附近居戶偵查有無嫌疑之人據聞探報黨人現每於官署附近之朽破居屋設法收買即使該居民縱火事成復給予報酬云云以近日火警迭見證之偵探所報亦並非無因現王將軍與段巡按商榷以鄂境黨人四伏軍隊一經調出防務則形單薄業會銜呈請中央准其添募警備隊十營巡防地方以資保衛至中央抽調十二師軍隊一旅來鄂之信茲聞已有改變暫不前來留鄂北軍調往江西一說聞亦難見諸事實其鑒於粵浙往事而中止耶抑於此調和期內暫停軍事行動耶俱不知之也

◉蕪湖之大通消息(特別快信)

蕪湖官廳對於大通變亂之眞相均嚴守秘密茲將耳聞所及者彙錄如左

大通與和悅州僅隔一江商務精華及督銷局中國銀行俱設在和悅州傳說十七晚有黨人四十名首領蔡某先期運動某局某署衛隊成熟定於是晚舉事蔡旋手持炸彈兩枚渡江逕入定武軍之營壘要挾繳械當爲該軍擊斃蔡之徒黨聞信後即開鎗射擊酣戰數小時定武軍僅有二連且以時值深夜不知黨人虛實乃相率乘小輪退却分往安慶蕪湖而去或謂退却二十里至青陽縣境

十九日陸和小輪抵埠聞報有定武軍數十人內有二人足部被彈擊傷小輪後梢並擊穿數洞

又省垣安武軍得警報後即由江亭兵輪運兵一營開於十八夜抵通

又蔡某等於事成後即向中國銀行撥洋二萬元督銷局撥洋一萬五千元當即懸旗募兵已有七百餘人之衆其旗幟上有安徽都督柏字樣迨省垣軍隊抵通後黨人已先他去矣

又一說謂蔡某運動成熟後擬即宣布獨立該鎮總商會詢其是否已與定武軍說妥蔡已經按洽對商會中人擬渡江詢問及至江面竟無一船擺渡後由新洲頭渡江繞道至定武軍第三十五營謁見張盛林營帶詳告一切張營帶謂我將以實力驅之於是遂兩相搏戰後以彈盡而退

大通商會以蔡等與定武軍將次開釁惶急萬狀適有某魚雷艇過此即懇其停泊江面以衛地方該魚雷艇以未奉海軍司令命令爲言向上開駛而去未幾又有某兵艦抵通商會再申前請某兵艦亦以前言却之而開至距離二十里之江面停泊開放空砲示威焉

蕪湖道尹何君松坪因大通事發貼示諭云照得大通和悅州前夜有數百人切佔鹽督兩局掠奪鎗械現在定武軍吳統領率帶大隊海軍第二艦隊司令饒撥派兵輪多隻會同馳往攻剿自可立即盪平仰商民人等各安生業毋庸自相驚擾如有妄造謠言希圖搖惑者立即嚴拿究辦

蕪湖軍政各機關自得大通警訊後即頒行特別戒嚴令加以謠言紛紛人心惶恐長街各商舖一律現欵交易晚間九時即行閉門金融界則更形緊迫

定武軍第六路統領吳吉臣於十九日乘江裕輪由蒲口來蕪並帶有定武軍兩哨並駐蕪三十六營抽撥若干集成一營由該軍總稽查吳桂森帶赴大通聯合海軍水陸會攻

蕪湖總商會正副會長湯善福邵侃如及軍警兩界縣知事等於十九日午刻在馬路軍警會議所會議安武定武各軍官皆到所議不詳

大通督銷局長熊賓於十九日到蕪

◉大通事變中之皖垣狀況

安慶消息云大通一埠爲水陸交通之衝地位頗爲重要本月十八號爲大通權運局長熊晉閣五十壽辰各處分銷分巡掣驗以及鹽商等均送壽儀禮物前往賀壽正值觥籌交錯之時突有黨人數十先至警局搶劫槍械隨即擁至權運局一時鎗聲四起衆賓魂飛魄散避席而逃黨人等後又至水巡局及銀行等處聲言宣布獨立定武軍聞信即帶隊往攻擊斃十餘人適值該埠下梭開鎗隆隆亦開砲迎擊於是黨人等知不可敵乃相率散去聞經定武軍捕獲十餘人內中有權運局之衛隊及巡士數人在焉隨即帶營嚴訊是日該鎮商民頗爲驚皇現漸安定矣

聞黨人到通後先勾結權運局之衛隊及警局巡士搶佔警局鎗械後始擁至權運局先佔據軍械房復持炸彈手鎗向該局索餉一萬元該局當事人即向中國銀行取欵一萬元交付黨人隨在該地招集千餘人聲勢益張復至中國銀行水藩局借餉維時新到定武軍一營黨人首領亦同時派多人携帶炸彈撲營該軍極力抵禦被獲十餘人該軍旋退紮靑梁山頂黨人則已將警察局作爲司令部聞司令爲葛尹徽州人外交兼軍需長爲余漢臣參謀長爲張品三省中得電後即經李參謀長派安武軍兩連馳往助攻李巡按已分電張倪兩將軍請飭派兵策應至省城防務自十九號起加緊戒嚴由警廳傳諭各舖戶居民夜間至十時禁止行人街市要道崗警均派雙班人心不免又加惶恐矣

倪將軍日前業已晉京隨將安武將軍印信送往滁州巡閱使署張上將於接印後即電安徽李巡按使并知財政廳安慶道尹及水陸警察各署謂仍照常辦公總以保護地方安甯爲宗旨凡遇重要事宜可隨時電商日內即派參謀長萬來皖接洽一切云云故近來兩日省城市面已較十五號謠言四起時略爲安謐不謂突然間又得大通警信於是乃又呈一種恐慌之象矣

自前日謠言起後由安武軍李參謀長暨張馬兩統領於皖城各街遍貼佈告略謂滇黔桂粵浙五省雖相繼獨立現已停戰由南京馮上將軍領銜會同各省將軍出爲調停和平解決東南大局不難刻日早定乃頃聞本省城謠言繁興幷揑造銀行閉歇之說竟有恐民受欺折價兌換之事此必有好人從中播弄妄圖擾亂秩序以利其私若不明白佈告嚴行禁止勢恐市虎杯蛇一唱百和誤中奸計抑知長江流域處處安謐絕無事故昨奉倪安武將軍來電亦因和局乘津浦專車赴京商議所有未行開拔各路軍隊暫緩赴湘留防本省是大局既將和平皖省亦永能安謐該紳商居民等各有身家何苦附和謠言自行擾亂除已派員密訪造謠之人拘拿嚴辦外爲此佈告省城內外軍民人等一體知悉務各照常安業切勿妄聽謠言自尋苦惱云云

◉浙江獨立後之軍人與議會

浙江獨立後對於各省北京等方面之宣告皆由高級軍官呂公望諸人通電對於省內亦由全體軍人通電宣示態度至於屈映光氏直至改稱都督後乃有在省內自行表明被人推爲都督及頒布照例禁令之兩電而對於省外仍寂然無聞昨據傳聞屈氏有將發通電表明心迹之說而亦未有正確之事實惟陸續有人投函各報聲明推舉屈氏者之冒名而已茲聞十九日呂公望氏率其所屬軍官傳其永來偉良等又有通告省內各道尹各統帶各知事等電文一道其主旨蓋聲明屈氏已作都督不准再有人妄希非分破壞秩序否則視爲公敵云云然則都督之有賴於軍人蓋不少也

前被解散之浙江省議會議員某君函致同會諸君略云嗟我中原慘遭厄運自議會解散暗無天日數載於茲正人君子方以寄引爲高蹇不噤口結舌亦有無由肥遯往往局促權門無以伸其所見茲者滇黔首義兩廣繼之吾浙脫離羈絆復開沿江諸省之先聲足證人心未死公道猶存從此善爲救濟或猶可以不亡吾省議會雖爲政府勒停嗚嗚者民實企賴之今日義聲所播將以恢復民權現在國會諸公已羣集滬上預備定期開院皖皖吾會事同一律豈敢放棄責任所惜會員散處各地聲氣鮮通應否邀集在省諸同事徵求意見以定行止翹企執事想已成竹在胸竊願聞其梗概某屏絕世情藉以藏拙者久矣茲復衰麻在躬何敢有所希冀第以前此議員來自民選而未能還諸吾民耿耿此心常愧清夜今

眞正咳嗽藥

治咳嗽氣喘之藥名目甚多求其果能斷根者大抵紙上

徐氏燕橋

唐拾義 醫咳之妙手 咳丸之神功

先生現寓上海三馬路石路口香港瑞昌藥行

適逢其會似難終於自棄猶恐不爲人諒以爲爭權奪利三聚筆而三已之究以方寸爲亂不自覺不肯於義有敢布其悃忱諸維有以教我

◉澄警聲中之無錫（二）

自江陰兵變無錫大受驚惶軍政兩界終日籌備防務分兵駐紮與澄地毗連之要地商民則收束銀錢以爲遇有緊急可以逃生之預備澄錫往來小輪自十六十七兩日停止數駛近已照常開行澄地人士之携眷避難來錫者紛紛不絕日昨記者探詢澄輪來客述及該處駐兵五營及台兵以近來之蹊徑似已全部變亂方旅長當亂事發生早已易服出亡縣知事亦不知下落前兩日澄軍分水陸兩路進窺無錫其預定計畫陸路則從青陽長驅而入水路從偃橋石幢進口錫知錫軍早有戒備中途折至江陰常州交界之焦店地方附佔常郡爲駐常警備軍及省中派往常州之第十二師兵隊馳往抵敵雙方激戰後聞已他去焦店村莊想不免於蹂躪澄地軍隊若黨人不能統馭其事可憂現澄客來此者大都空身携一包裹其他衣物均爲軍士所阻不准帶出當局對於澄地之用兵似在籌畫之中方旅長避至錫地業於日昨赴常倘攜統帶北兵進規澄地蘇軍第四旅蘇旅長昨晚到錫隨設立旅司令部其步隊一營尚未到日下軍隊雲集盡力戒備民心似稍鎮靜乃本日吳江獨立之耗傳至又相驚愕惟距離較遠咸以爲必不至於波及云

◉大足卭崍失陷記（成都通信）

川省自戰事起後各地散兵棒客（集合爲一種黨人）起而應響南軍佔據城邑者幾於書不勝書茲聞大足卭崍兩縣又相繼失陷兹紀詳情如左

三月三十號有孫澤霈部下之精銳多人佔據崇（大交界之三江口）禁絕船隻次日（三十一號）渡河繞界牌等處進逼大邑其餘周星武之部分亦由崇慶開拔進取大邑而吳慶熙則由溫江分一營同孫軍前進官軍得此警訊乃由黃總指揮調集各處北軍川軍及警隊齊集崇慶二號進兵往取大邑新津所駐之北軍兩連則由新津進兵因新大連界也卭大交界之高山鎮大安鎮等處已駐有警隊團防以資防堵大邑人民因見兩軍漸逼漸近知必有激烈戰爭沿城居住者紛紛遷避城內亦有遷者但孫軍入城後多阻止不許自由遷出人民甚爲惶恐孫軍對於一般居民大致尚無擾害惟對於富戶仍不免有籌餉借欵等事卭崍縣於四月二號晚有棒客多人猛攻縣城卒被攻入卭地自來不靖川南戰事緊急後當地棒客起而爲南軍助聲勢者尤爲活動前數日有一鄆差經過棒客從遠望其戴遮陽帽疑其爲官軍間諜遂擊斃之大邑失陷後該縣棒客更形得勢紛紛嘯聚揚言攻取縣城既而大邑之孫軍又出隊相助該縣知事見勢不佳始飛文告急然已爲時太晚縣城隨即陷落此路棒客爲吳慶熙部下王鐵牛所統帶有黨徒數百人方其攻城之先曾佔據南河塘地方孫知事聞信派警隊出城與之鏖戰至七小時之久孫軍自大邑退出後又與吳合隊於是卭邑遂被佔去孫知事被捕次日午後二時北軍砲隊營兵士兩連警備隊第七第二兩隊趕至卭地又雅州援兵約數百人新津兵隊亦到相與接戰吳軍據城而守兩不相下既而孫澤沛吳慶熙派員卓某出而交涉官軍總司令部李參謀當爲報告崇慶謝張副指揮指示辦理張君見此即於四日天未明時又率兵隊兩連駐崇之陸軍一團三營李警長亦出發十連兵士同張指揮馳赴卭崍此刻倘無何等動作然同時又傳有蒲江失守之說奏此項土著會黨機變百出此擊彼出佔城不據而又處處攻城官軍之疲於奔命蓋非一日也陳將軍對此亦甚爲難特於四月五號用成武將軍巡按使會銜名義出有四言通告以爲表面之敷衍其文云取消帝制已奉明文共和仍舊并無變更內地土匪冒稱革軍速即解散予以自新如再抗違國有常刑大兵一到玉石俱焚凾警紳民各保安甯造謠附亂厥咎非輕爲此曉諭一體凜遵

※地方通信※

鎮江

▲三誌鎮江之維持現狀　鎮江軍警維持地方情形曾兩誌報端前又採錄如下　馮將軍前派陸軍步兵兩大隊來鎮駐防茲經要塞司令龔旅長令飭該軍隊抽調兵士百五十名分派各城門守衛原有四城守兵着即各回本營馮將軍前又電調建安砲艦亦已於日昨來鎮駐泊以資鎮守至鎮江商團曾於去臘多防期內協助軍警巡邏入春後久經停止昨又經軍警各機關會商總董即日集合全體團員自昨日起每晚整隊巡街以輔軍警之不逮似此水陸軍警協同保護故人心已比前數日安定矣

湖南

▲查辦刼鑛殺人之鉅案　與利公司易純宣辦理新化縣三尖鋒大乘山錦鑛歷年頗獲厚利後有新化礦務總會幹事文德敷亦在大乘山左圍瞞礦區因侵易礦界致起糾葛兩方各糾衆械鬬二次死傷多人經前署護使檄令該縣知事程華林將礦山封閉聽候查辦嗣經程知事勘明實係文侵易界故令文退讓圈界詎文心不甘服遂有糾衆行刼之事文之辦理大乘山錦礦原有該縣警備隊教練官楊光宸與連路鄉保衛團董藍映田二人股本在內因圖侵未成損及股欵故銜易次骨竟由楊帶隊士四十人藍率團丁三十人文領礦工百餘人乘易不備蜂擁至與利公司大肆燒搶易等人少不敵被其殺傷十一人所有銀物礦砂全搶一空山上房屋搗燒罄盡計共損失不下二十萬事後易將受傷之人抬赴縣署核究經程知事驗明傷痕送往醫治一面赴山勘明燒殺刼掠屬實後因程知事久未查辦易即赴縣催稟二次亦未率批易遂以官警刼殺知事袒庇等情用與利公司總理名義電省呼籲沈使以案情重大已派張振聲前往嚴切查明秉公核辦矣

湖北

▲光化縣發現蝗蝻　湖北發現蝗蝻已略誌前報茲將光化縣知事詳報撫蝗公文路紀如下　三月半後天晴日燥縣境之東北鄉蓮花堰鮑英涇閣朱家塞牛澗三郎廟等處已有蝗蝻發生據各該圖紳具報前來知事陸即親往該鄉分段查勘蝗蝻處所均在塘堰之內到下塘堰尚未蓄水路有青草所有蝗蝻極細微如蟻尚不甚遠知事即傳集農民購買柴草鋪於堰口堰底燃火焚燒出土之蝻已無噍類再將該堰土全行挖掘其中間有未出之子種亦復以火焚燬再用石灰遍灑已將各該處發生蝗蝻殄除盡淨云云

蘇州

▲教會團體一律編查之通飭　吳縣孫知事奉省公署飭開准內務部咨復開准咨據淮陰縣知事電稱縣治編查戶口對於外人天主耶穌等教堂及教會醫院學堂等項應否一律編查否歸入公共處所一冊等情請察核見復等因到部查外人所設之教堂教會醫院學堂等項按性質本屬公共處所且於規則並無除外明文自應按照關於公共處所各規定一律編查相應咨請轉飭遵照可也等因准此合行飭仰該知事即便遵照辦理此飭

天津

▲飭禁官眷遷居　朱巡按使據天津警察廳詳稱北京發生謠言影響及於津埠甚有一般在職官員各公館紛紛遷居租界觀聽所及人心益形搖動應請嚴諭各官員勿得輕舉忘動等語昨已通飭各屬員一體遵照矣

奉賢

▲籌辦平糶之議決案　奉賢被災東半縣較重而尤以沿海一帶爲最故前日公議外圖放賑內圖平糶現第一批賑欵已由籌賑所陸續開放內圖饑民以平糶遲不舉行於古曆三月十二日羣向穀董林識默要求是日適爲籌辦平糶開會於同善堂官紳到者甚多茲將其議決案列左　一議東半縣被災較重擬先將五鄉開辦尚有西半縣三鄉情形不同可以稍遲至下月底開辦分爲二節辦理　一議總局設同善堂城區附設在內其餘各分局東二鄉設於頭橋東一鄉附之東三鄉設青村港錢家橋兩處東四鄉設金匯橋秦日橋齊賢橋三處　一議東五鄉於三月底開局先平糶二十天分作四期以五日爲一期每斤收回米價錢三十六文　一議穀欵向存各典生息現須提取囑米除廣源阜康兩典提存外餘如公濟洽康永義信義鼎豐義和懋興阜成八典所存穀欵應請縣長給諭悉數提出以資轉運　一議欵項艱難各分局所有火食辛工等項約定每石開支洋五分之譜總以力求撙節爲是俟事竣核實造報

大通

▲補紀商會改選會長　大通商務總會於四月四日集合各業會董遵照新章依法投票選舉各業會董復於六日由新選各會董中再行投票互選正副會長旋即選得陳吉卿君爲正會長崔有光君爲副會長并於十日開會歡迎新會長現已涖會視事

※雜評一※

◉餘地（子）

天下事不可做到十分所謂留餘地也事至七八分已足推知十分後之結果故凡稍有知識者每至七八分而止一身之名譽幸福可於此一二分餘地中補救之而不至有山窮水盡之悲一國之元氣財力可於此一二分餘地中挽回之而不至有潰敗決裂之禍試觀自古以來極危險之事而能臨時斡旋者則斡旋於此一二分餘地之中也今日議和無望陸兩軍固已明白言之然則當局留餘地之時機至此以往寗尚有餘地耶

※商務※

昨日爲西國節期銀行循例休假故滙票股票等均無報告

◉金市

四月二十一日收盤金價

現貨標金	三百六十兩
沙金合赤	三百六十八兩
足赤條金	三百六十七兩

◉錢市

四月二十一日收盤行情

英洋	七錢二分六釐
國幣	七錢二分五釐六二五
小洋	六錢三分五釐
銀拆	四分
轉帳	四分
洋找	七錢二分六釐
錢找	一千二百文
衣牌	一千三百八十文
銅元	一百九十一千五百文
市錢	一百五十千文

◉糧食

昨日滬南米市到蘇松常錫青角及浙湖一帶米船二十餘艘銷場清淡價亦平定茲將市上開出大盤行情錄下　每石

常帮機新粳	七元九角半次七元四角
錫帮機新粳	七元八角半次七元四角
蘇同機新粳	七元六角半次七元一角
青角機新粳	七元五角次六元九角
松江機新粳	七元五角次六元九角
西壢機白粳	七元三角次六元九角
常機白元	七元三角次七元
錫機白元	七元二角次六元九角
常機羅秈	六元九角次六元四角
蕪湖秈米	七元二角次六元八角
天津小麥	三兩
山東小麥	三兩一錢
漢口小麥	二兩一錢
湖南小麥	三兩八錢五分

昨日閘北到常帮蜆帮米船不多銷路較好價亦稍增茲將行家售開大盤列下　每石

鎮昌廠機粳	八元
又機客尖	六元九角
源昌廠機粳	八元
又機客尖	六元八角
又機白元	七元一角五分
恒豐廠機粳	七元九角
中和廠機粳	七元八角
又客尖	六元八角
又包尖	六元二角
振興廠機粳	七元九角
裕通廠機粳	七元九角
恒昌廠機粳	七元九角
協康廠機粳	七元九角
仁記廠機粳	七元九角
又機客尖	七元四角
又機白元	七元二角
永升廠機粳	七元九角五分
生泰廠南帮機粳	七元九角
永大昌廠機粳	七元九角五分
何順泰南帮機粳	七元八角
慰成紀客尖	六元八角四分
陳客船小麥 每一百三十五斤	五元四角

◉油荳餅

昨日滬南長義行開出（棧貨）牛荳油三十件源盛號開出輕皮生油二百九十件餘無交易茲將采菽堂開出行情列下

棧牛荳油 每擔	九兩七錢五分
輕皮生油	八兩五錢五分

◉麵粉

連日麵粉銷場頗滯各廠存貨擁積價又跌落二分半至五分茲將各牌粉價列下

廠	牌	價
阜豐	老車牌　每包洋	二元四角一分
	紅藍車	二元三角五分
	全紅車	二元三角二分
	全黑車	二元三角
	全綠車	二元七角
	全黃車	二元七角
頤新	綠金鼎　每包銀	一兩六錢
	紅金鼎	一兩六錢
元豐	綠汽車	一兩七錢
	紅汽車	一兩六錢
福新	綠寶星	一兩七錢
	紅寶星	一兩六錢
	綠福壽	一兩六錢
裕豐	綠雙龍	一兩六錢
	紅雙龍	一兩六錢
九豐	綠山鹿	一兩七錢
	紅山鹿	一兩六錢
立大	綠天字	一兩七錢
	紅天字	一兩七錢
中興	綠日月	一兩七錢
	紅日月	一兩七錢
茂新	紅財神	一兩七錢
大有	綠兵船	一兩七錢
	紅兵船	一兩六錢
惠元	綠西牛	一兩七錢
	紅西牛	一兩六錢
華豐	紅劉海	一兩六錢
	綠劉海	一兩六錢五分
	綠美人	一兩六錢五分
金龍	綠麥根	一兩六錢七五
	紅麥根	一兩六錢五分
泰來	藍麒麟	一兩六錢五分
	紅麒麟	一兩六錢二五
振興	綠三羊	一兩六錢五分
	紅三羊	一兩六錢二五
華興	紅地球	一兩六錢五分
	綠地球	一兩七錢
	綠火車	一兩七錢
	紅火車	一兩七錢
申大	綠寶塔	一兩七錢
復新	綠雙馬	一兩六錢五分
	紅雙馬	一兩六錢
	綠旭日	一兩六錢五分
	藍旭日	一兩六錢二五
裕隆	綠雙龍	一兩六錢七五
裕亨	綠送子	一兩六錢二五
	綠松鶴	一兩六錢

以上關稅在內均係毛盤

◉糖市

近日銷路甚滯市價看疲茲將華洋各種糖價列下

太古火車糖　每擔銀

四溫半	九兩三錢
三溫七五	九兩二錢
三溫半	九兩一錢

東洋車糖　每擔銀

四溫	九兩二錢
三溫七五	九兩一錢
三溫半	九兩

中國糖　每擔銀

車冰	十四兩
廣冰	十二兩五錢
隆青	五兩
黃岡青	五兩三錢
提莊赤	五兩四錢
湖州赤	七兩六錢
高莊赤	七兩四錢至
中莊赤	七兩三錢至
頂號呂宋青	七兩二錢
一號呂宋青	六兩
二號呂宋青	五兩八錢
三號粉	五兩六錢
三屑	五兩
上冰	十兩零五錢
冰花	十兩零三錢
嘀嘀白	九兩八錢
嘀嘀赤	九兩三錢
海南赤	七兩二錢
建冰高莊	七兩一錢
統手	八兩八錢
東冰	十四兩

◉棉紗

近日紗市呆滯價遂大跌（昨日茶會交易祇有現貨數包今將售開之價錄下）

十六支水月	小包	八十九兩五錢
十六支福島		九十五兩五錢
二十支紅財神	大包	九十六兩

◉本廠布

近來客帮無甚交易祇有本街零星銷路其價列下

滙綸色絲光布 每疋	二兩八錢
又愛國布	二兩四錢五分
又色條格布	二兩四錢一分
又白格布	二兩一錢
又白條高布	二兩零五分
又絲光被面 每條	六錢
又本光又	四錢八分
立澄閃光布 每疋	三兩
又絲光格	三兩
又冲花子	二兩二錢五分
又色格子	一兩九錢七五
又白格子	一兩八錢七五
又白條子	一兩八錢五分
又冲桂花被面 每條	五錢
愛工本光被面	四錢三分
又莊色格布 每疋	二兩三錢
又白格布	一兩九錢
又白條布	一兩九錢五分
洽記絲光色布	三兩
又色格布	二兩三錢
又白格布	一兩九錢
又白條布	一兩九錢五分
又淺色絲光布	三兩
又深色又	三兩三錢
理華俏色又	價未定
又金麒麟白格布	一兩九錢五分
又色子布	二兩三錢
又歡迎圖	三兩
又金麒麟白色條子	一兩九錢五分
又金麒麟顏色格子	二兩三錢
又五彩被面 每條	五錢五分
勤德愛國布 每疋	二兩八錢
又加日牌時花絲光布	三兩
又各色絲光布	三兩
又深色愛國布	二兩三錢
又淺色又	二兩三錢
又白格布	一兩九錢
華昌二十碼丹鳳朝陽絲光布 每疋	三兩五分
又富貴壽考絲光布	三兩
又富貴壽考五彩絲光被面 每條	六錢五分
又五彩本光被面	四錢五分
南翔符永昌格子布 每疋	二兩
又絲光布	三兩
祥記五丈灰色愛國布 每疋	三兩二錢
又花條又	三兩四錢五分
又各色花條格布	三兩四錢五分
日升廠色格布 每疋	二兩二錢
又白條布	一兩九錢五分
又白格布	二兩
又新升嘉禾牌頭號毛巾 每打	七錢
又二號	六錢四分

◉改良紗緞

昨由河南帮雲錦章辦進紗緞十五疋市價錄下

旭日牌五閃雲霞緞 每尺	一兩五錢八分
又四閃又	一兩三錢二分
又三閃又	一兩三錢八分
又雙閃又	一兩二錢四分
又單色閃又	一兩二錢八分
又純青閃又	一兩一錢四分
又元光閃又	一兩一錢八分
又電光閃又	一兩一錢二分
又絲搶又	一兩一錢四分
又萬絲發明雲霞	一兩一錢八分
又改良花絲雲春綢	六錢八分
又實亮柳條絲紗	七錢二分
又特別東鼎綢	九錢二分
又上絲係雲	一兩零八分
新廠出品	四錢八分
又雙閃綠綢	九錢八分
又純色閃緞	八錢四分
又以上係利源廠胡鑑卿出品	九錢八分

◉輪船進出口日期

四月二十一日禮拜五進口

新寧紹	由寗波	寗紹公司
新北京	由寗波	太古公司
鎮安	由香港	太古公司
寗波	由烟台	太古公司
杭州	由汕頭	太古公司
北海	由廈門	太古公司
九江	由香港	太古公司
鄱陽	由長江	太古公司
岳陽丸	由長江	日清公司
寗紹	由長江	寗紹公司
安慶	由長江	太古公司
江孚	由長江	招商總局
阿波丸	由香港	郵船會社
官陞	由烟台	怡和洋行
直隸	由汕頭	太古公司

四月二十二日禮拜六出口

鳳陽丸	開往長江	日清公司
博愛丸	開往東洋	郵船會社
寗紹	開往長江	寗紹公司
安慶	開往長江	太古公司
鎮安	開往香港廣東	太古公司
淡水	開往廈門汕頭	太古公司
廣大	開往香港廣東	招商總局
飛鯨	開往牛莊	招商總局

四月二十三日禮拜日出口

江孚	開往長江	招商總局

四月二十四日禮拜一出口

廣生	開往汕頭香港廣東	怡和洋行
淡水	開往廈門汕頭	太古公司
順天	開往威海烟台天津	太古公司
安徽	開往香港廣東	太古公司
江新	開往長江	招商總局

四月二十五日禮拜二出口

武昌	開往長江	太古公司

有喊錶

本行有喊錶發行以來已有七十餘載久已退邇馳名素蒙中西人士所信用維他錶無一可匹正可謂天下獨一無雙之好錶今有新到各種新錶金銀鋼鋼等錶機器堅固時刻標準定價極廉批發格外公道倘蒙賜顧請至本行可也英大馬路一號有喊錶行謹白

彙司公司

男色間　新到
上等兩衣　中國紳商尺寸合式
皮靴皮鞋　晴天雨天所用
黑白格子　花呢小帽　原價三元半特價一元半
以及洋傘等物
彙司公司　南京路　江西路

感謝立止咳嗽急痰化氣　二盒斷根

弟年年至冬咳嗽將近十三載今庚氣急哮喘痰多較前加重請醫調治亦見痰中帶血呻吟床撫痛苦不堪後承錢兄指示上海南浙江路永壽大藥房買咳嗽茶葉二盒費洋一元當夜煎服立刻止嗽化痰其病痊愈斷根不發二月故而登報揚名杭州吳介如謝

鳴謝生髮膠

海元豐行張詠翁代買一料依法施搽果然髮漲求化事生髮膠生髮神奇誠如仙丹信不誣也何賀民六月初二寄售價每上海山盆湯弄洋兩瓶每料六瓶洋二元五角西路即照錄○本醫藥室彙集原來謝信千函裱成條幅

（上略）次小女前年患三瘡頭髮脫落大半曾用貴製生髮膠陸瓶隨敷隨出發生之新髮較病前多而且黑於戊中三月中因事至申會登新開報謝信諒遨會晤今春小姿產後傷寒病纏月餘以致由類而鬢漸將禿頂茲託上叢如蓄烏雲矣貴主人稿天津登雲橋北首同昌公司

大人壽醫藥室　街張掛門口人人可看　1697

日本郵船會社

啓者本公司博愛丸輪船準於四月念二日即禮拜六下午一點鐘開往東洋等埠小包收到禮拜五客票貨到禮拜六正午止倘蒙各貨號如欲裝搭輪者務祈早臨爲幸　郵船株式會社啓

上海中英大藥房廣告

本藥房開設申埠已將二十年應來請求一切逐步進行隨風氣爲轉移致營業之發達近蒙 各軍醫官長各醫院及內地各教會醫士深加信用不時訂購大批承辦向無貽誤所有外洋道地藥材馳名藥品以及曾經按照驗方配製各藥又凡醫學化學攝影養生各種物料無不精益求精足供采選而本藥房與各主顧交易尚有確可自信之處如下所開 諸君倘需用請即臨四馬路河南路轉角本藥房或寄信前來備有華洋文價目可先取閱貨單任用華洋文鈔寫均可照配 本藥房無論躉批零售一概仰藥總期稍酬 惠顧之盛意而已特此廣告恭候歡迎

甲 招待謙和　乙 價目克己　丙 裝潢完美　丁 包紮堅固　戊 標誌清楚　己 遞寄妥速

羣益

本公司代客買賣并備鉅資收買鐵路股票各期證券公債票各實業公司股份各銀行定期存單兌做各種押款均可交易其價格外克己如蒙賜顧請逕臨英大馬路望平街對面德聚里內永鑫里三百零八號面洽可也外埠函詢當即答覆電話一九三四

Z1783

立止白濁丸

每瓶三角藥料半元不效倍罰 上海二馬路書錦里北首保太和謹啓

敬贈五彩仕女紀念月份牌

精華眼鏡公司

週年紀念

啓者滬上商店林立時有各種紀念出現減價出售無非爲推銷貨物起見其中誠實可靠者固多而詐欺百出者亦復不少或將定價抬高或以僞品攙雜種種弊竇何堪設想本公司開幕以來瞬經一載自製吃力克式新鏡片及金銀鋼鉄各種鏡架無不精求無力不進價格之廉出品之優久稱許各界早蒙中西士女日見發達營業無以報殊非酬答主顧之意茲逢本公司週年紀念之期自應陰曆三月初一起至三月底止以一月爲限凡來配購眼鏡者概照原定價以示優待減收二成

碼期限仍以平常定價諸君不敢自欺欺人此轉貨鑑其誠意勿決乘此機會速臨名新惠顧諸君本公司開設英大馬路拋球場西首三層樓洋房內 電話一二四二

自由鐘

帝制取銷本公司之自由鐘香烟適逢出世 故凡購自由鐘香烟吸此精美香醇之國貨 又喜還我自由諸君無不欣欣有喜倍動感情一喜 藻我共和此物此志誠永永不忘也 愛國諸君欲得佳品留紀念 試購此（自由鐘）

念枝 自由鐘綠包 大洋兩角

五十枝 自由鐘鐵罐 大洋五角

內地外埠均有代理

注意 凡購自由鐘香烟四罐或十包敬贈精緻時裝美女畫片一大張一月爲限

贈品

中國南洋兄弟烟草公司啓

緯羅 織襪器公司廣告

附設漂粉學校 裕生

經理國產龍虎人丹

實業家注意 歐戰未平外貨缺乏線襪乃人身必需之品舶來斷絕本非淺本公司發行之三帽牌及地球牌有蓋無蓋均歸本公司獨家經售價廉而物美早以馳名海內無容再述 織襪打可獲利一元三角此乃的確試驗非妄言欺人者可比願我海內同胞挽回利權注意注意 本公司附設漂粉學校漂粉乃工業上重要之品向無製造之術歐洲開戰以來源斷絕價增數倍本校教習歐美遊歷數載悉心研究製造漂粉及染織欲知詳細章程可向本公司面索可也 本公司兼經理中華製藥公司龍虎人丹 本公司分銷處本埠馬路穗源米號長沙三榕砲慎記洋貨號鎮江洋關後寶順祥木器號

發行所 漢口英租界湖北街新昌里隔壁 上海英大馬路望平街德馨里口

緯羅織襪機公司啓

2281

買賣股票

證券公債 兼做押款

復大 在四馬路石路口坐西朝東吉陞棧內電話二四七七

餘大 在三馬路石路東首羣賢旅館內電話二八四七

源通 在三馬路大新街孟淵旅社內電話三七九二

裕通 在四馬路昇平樓對過蘇台旅館內電話三七六五

懷中秘寶

民熙大藥房補腎藥

此寶爲先祖式丹公恭校四庫全書秘密抄留之強種秘方極能有功嗣續兼辟梅毒功在外用無關內部先後天不足者當日見效（嬌女丹）調經防毒妙難筆述每盒一元雙料加倍（長生不老丹）男女可服添精補腎調經每瓶二元半成體打八折上海二馬路石路東萬源號對門一百十三號民熙大藥房因防假冒由王靜莊親身接洽信購立奉

懷中常備救急衛生 靈丹

舟車旅行更不可少

治效

中暑	上氣上痰
吐瀉交作	脹悶不舒
赤白痢疾	風熱咳嗽
傷酒傷食	暈船暈車
頭腦昏痛	胃脘發疼
時行瘟疫	山林瘴癘
乾濕霍亂	一切諸痧

價格 大盒角半 中盒一角 小包五分

此係完全國貨亦爲優美香品隨時噙服有益無損小有不適服之即覺健康酒後飯罷服助消化而暢神思

總發行所 上海中英大藥房 外埠各大藥房均有發售

華產精製 常備良藥 日要丸

本公司採取中華國產揀選純粹材料自去夏創製斯丸發行以來荷蒙愛國同胞志士爭先購服功效卓著品質精良有口皆碑又蒙各寶號熱心者提倡國貨訂約保銷願代經理紛紛不絕有應接不暇之勢本公司力求進步益加奮勉精益求精材料選道地加工監製貨較外來尤勝非敢自誇諒同胞早經洞鑒矣本公司冀期普及行批價折扣較他爲優外埠如蒙經理推銷者是有特別利益以答熱心國貨之盛意也如願代理者簡章函索即奉

價格大包一角小包五分樣包贈送分文不取

外埠經理處

南京坊口大街華安大藥房 長沙王順昌 烟台大街成吉祥 哈爾濱德聚永 天津馬家口同和祥 同順長

總發行上海甯波路錢江會館西

大華製藥公司謹啓

謹送 上海狗腎補身行慶丸

鄙人家頗小康自結婚已至十載陰虛且內人所患天癸不調或前或後以致臨時痛腹脹面黃肌瘦四肢無力及赤白帶下諸症百損形容憔悴百病叢生屢請名醫診治服藥均無見效 [illegible] 告同胞之嗣者毋須別求但購是藥 [illegible]

8338

戒煙海外奇藥

[illegible]

價目 每瓶大洋一元 [illegible]

上海 夏新公司

丁904

老聾竟能復聰

市上耳聾丸藥極多◉當推二馬路西鼎新里京都天寶齋爲第一◉僕已親自試過◉方知眞是效驗購者留神

大凡有一病必有一藥有一藥必除一病如服不見效者即非對症之藥雖化費千金終難取效 僕年近五旬耳重聽已七年矣遍訪良醫服盡諸藥毫無影響於是聽天由命不望復聰矣乃去歲偶觀申新兩報見京都天寶齋告白云萬國九洲耳聾第一聖品除耳聾極妥極靈即由郵局滙洋十元購耳聾藥品兩料按日試服果見身體漸漸輕爽兩耳稍聽又續購兩料服完心香漸漸愈未及服完居然復聰如故矣而且起居一切勝如壯年數年宿疾一旦失去豈非喜出望外爲此登報以揚仁風謹告同病者

南京四牌樓陳子祥謹告

雪垢丹 [illegible]

1625

斷癮龍涎香

價目 大瓶八角 中瓶四角 小瓶一角

郵局原班回件

上海法大馬路寶善街首 老成濟藥房謹啓

時至今日戒烟藥品屈指不勝售者無非抵癮之質化吃戒藥終難斷然癮則可若欲以特出秘方精選戒烟毒品配製成丹絕無毒質攙入蓋此藥專治其中以斷癮爲主此不用誤吞以珍貴之品藥 [illegible]

斷癮龍涎香 烟癮輕重如限戒斷 推廣贈送 云購一包爲千 自六百五十瓶起五日起發凡一百五十瓶以類推 贈送以五十瓶 良好機會 幸勿失之

婦女 養生寶

寶貴身體 快快調養

婦女身體寶貴較諸男子更宜強健 [illegible]

◉◉價目每瓶一元二角每打十二元

總發行上海五馬路棋盤街中洋大藥房分售處各埠各藥房

乙2206

中國精益眼鏡公司

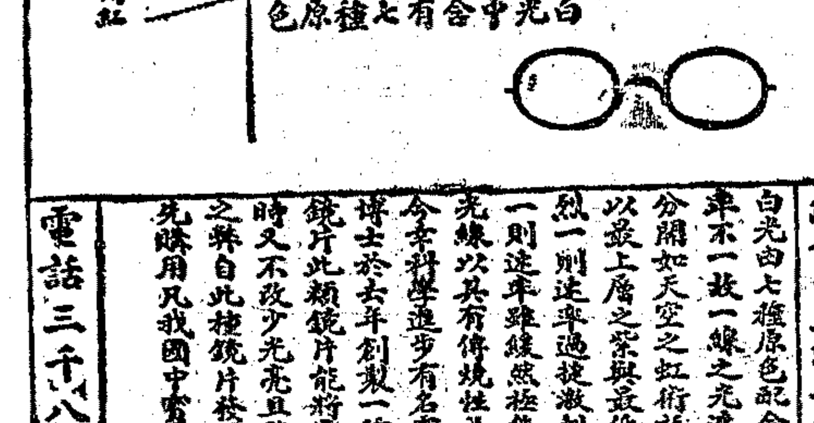

總公司上海英大馬路泥城橋東

白光由七種原色配合而成因各色光之速率不一故一線之光透過三角玻璃各色分開如天空之虹術語名曰彩帶內中各色以最上層之紫與最低下之紅二色害目最烈一則速率過捷激刺腦網膜使眼易疲而一則速率雖緩然極能傳熱化學中名曰熱光線以其有傳燒性於眼內目睛最有妨害 今本公司科學進步有名專科學家之克羅克司博士於去年創製一種鏡片名曰克羅克司鏡片此類鏡片能將紫紅二色光分消滅同時又不減少光亮且雖久戴亦不能有色差之弊自此種鏡片發明後歐美人士莫不爭先購用凡我國中寶愛目光者盍來試之 本公司謹啓

電話三千八百九十五號

分公司 天津 北京 漢口 長沙

聯安號

上海江西路五福里雲紗拷綢批發門市另剪取價從廉如蒙賜顧請移玉步

796

奉送奇書

如將此券剪下附郵票八分寄南京牌樓李德清廬政府印行秘術精華 [illegible]

甲773

廣東種德園秘製戒烟中興草

戒烟之人不可不試

本園製秘之中興草乃天生純粹之戒烟良藥也其藥性平和無毒味甘無苦製煉得宜每服各種戒烟丸藥服後或有口乾舌燥此種中興草之不燥不寒提神養氣斷癮迅速諸君一試方知言之不繆也本園發行以來荷蒙諸君歡迎今贈送已經截止今爲濟世起見減收八折以惠同胞脫離苦海中國立可興強也價目每包洋六分每盒洋六角外埠理格外從廉如欲取樣付郵票三分即寄上 總發行所上海河南路老巡捕房對門種德園謹啓

1776

柳江煤鑛鐵路公司廣告

認額定購 電話四六九六 駐滬本公司直接辦理可也此佈

本公司在山海關柳江地方開採煤鑛經美國皇家頭等化驗公司化驗本鑛純係上等無烟白煤極合海軍艦輪船化煉鋼鐵之用本公司自建輕便鐵路轉運迅速給現有諸窖上海中旺弄凡合銷本鑛之家常爐可灶按之 本煤特色一燃燒耐久至少六小時二燃燒時毫無臭味三灰色純白 柳江總公司

Z9471

'KEPLER' 商標 解百勒 麥精魚肝油

TRADE MARK

Cod Liver oil with Malt Extract.

解百勒麥精魚肝油補神壯腦生肌長筋常人服之下強身基礎虛弱服之生抗病能力至其療損補虛之功常令人驚嘆不已誠全球歡迎之絕妙補品也各埠大藥房均有代售空盒可換贈品其辦法請看左角贈書券

BURROUGHS WELLCOME & CO.

LONDON, & SHANGHAI

寶威大藥行

中華上海

將此券剪下與解百勒空紙盒寄下即有精品郵贈如無紙盒須附郵票二十分可得解百勒品空函無效 （6）

京都天寶齋

八寶化毒丹 珠黃下疳散

珍珠琥珀立止五淋白濁丸

夫淋濁一症皆因酒濕熱毒而成或花柳場中傳染以致小便刺痛溺管閉塞點滴不止步履艱難腫痛不堪大受其累服此丸立刻消腫止痛定痛消火化毒去濕輕者一瓶立止重者二瓶包可痊 但除症而且壯身健體培元固精治淋濁之妙藥也每盒洋一元 八寶化毒丹每瓶二元 珠黃下疳散每瓶七角專治男婦楊梅結毒橫痃下疳等症陽物腫爛服則立愈永無後患 上海二馬路中西鼎新里石庫門交易

1632

眼疾無憂

瞽目重明奇方

人之有雙目猶天之有日月也眼目有病則近不能鑒遠不能瞻 [illegible] 每盒一元 [illegible] 上海三馬路大新台 [illegible]

1635

三井保險

東明 京治 水火 險險 公公 司司

日本火險公司 共同火險公司 東京火險公司 橫濱火險公司

千代田火險公司

啓者本行經理以上七公司保險數十餘年 [illegible] 上海四川路一號 電話 [illegible] 三井洋行謹告

大舞台

紳商各界煩演全部新戲接連一天

小達子

三月二十夜准演新戲三本

宏碧緣

大舞台

三月二十日夜戲全部藝員俱演拿手好戲

姚俊卿 七歲紅 趙如泉 賈璧雲 佳楣 小如意 沈華軒 筱鑫培

日戲 斗牛宮 夜戲 三本宏碧緣 日戲 花蝴蝶 夜戲 三本宏碧緣 日戲 陰陽河 夜戲 三本宏碧緣 日戲 陰陽河 夜戲 三本宏碧緣 日戲 梅龍鎮 夜戲 三不願 日戲 紅梅閣 夜戲 小放牛 日戲 拿高登 夜戲 三本宏碧緣 日戲 滑油山 夜戲 瓊林宴

2211

第一台

特煩吳君彩霞新排文武兼全 哀情歷史唱歌跳舞新戲

千古第一 賽金花 一俠妓

▶一俠彩景趕齊即行開演◀

南市新開天仙舞臺

最優等文武老生 最優等唱工鬚生

趙月來 夏榮坡

二十夜 惡虎村（三雄絕義） 二十夜 白虎堂（轅門斬子）

2210

新世界

增廣遊藝場各種遊藝時間以娛來賓

遊資兩角乘升降梯上下三角

二層樓 加演女子文明新劇 第一次三點半至五點半 第二次六點半至八點半 第三次九點半至十一點半

三層樓書場 第一次三點至三點三刻謝品泉 三點三刻至四點三刻曹少堂 第二次五點至五點三刻謝少泉 五點三刻至六點三刻周珊山 第三次七點至七點三刻陳鴻飛 七點三刻至九點曹少堂 第四次九點一刻至十點謝品泉 十點至十點三刻謝少泉 十點三刻至十一點三刻周珊山

樓下影戲間 第一次髦兒戲二點至四點 第二次影戲四點半至五點半 五點三刻至六點三刻 第三次髦兒戲七點至九點 第四次影戲九點半至十點半 十點三刻至十一點三刻

動物院內聚各種珍禽異獸羅列一園閱之頗足增人興趣並設彈子房供客娛樂二層樓內特設大商場及文虎社兼備寬大茶室及各種西洋鏡哈哈鏡等各種玩具並可借設結婚禮堂不取賃資祇請面議喜筵中西各備中餐菜券五角一位一元二位二元四位三元六位四元八位西餐頭等券每位大洋八角特別券一元遊覽均在內

仙童神醫

汪家田名醫治好白濁刺痛（謝函）

余患白濁出血已久痛苦難堪承友介紹至三馬路小花園劉門永壽大藥房買白濁丸一元服下當日見效又蒙該藥房汪家田先生連診二次其病即愈又李君下疳橫痃痔瘡王君而氣脚腫亦承先生看好故特登報揚名 王金之同友謝

0390

設英界白克路成都路口東首聚興坊二弄五百十一號門牌每日上午十時開壇治病並判休咎午後四時出視如外埠求治者開明姓名病原住址寄壇亦可代祝求方寄上不悞門治一元出視三元赤貧不計並施藥丸 飛鸞樂善壇謹啓

Z 1394

丹桂茶園二十日戲特別大減價正廳一角

何佩珠 三疑計 繆雲峰 西洲城 東方亮 遊西湖 徐俊如 文昭關 楊文奎 草上仙 游湖 草上飛 張翠英 初出 一聲雷 珠潮 張少泉 祁山 張文艷 小黑燈 宋十回 蓋月樵 一陣風 獨木關

京都榮貴堂 邱現榮

邱寶奎 文武 四馬路 紳商學界喜慶堂會相邀到府演 小來順 燈彩 盛里三山會館 小來寶 戲法 觀南首四十九號門牌便是

天蟾舞臺 日戲減價 特別 三角 官廳 二角 包廂 三角 頭等 二角 正廳 二角 三樓 特等 二角 頭等 一角

念一日禮拜日商界特煩全班文武角名一齊登台准演拿手好戲先行露布

2208

風雅鬚生 時慧寶 小楊月樓 陳嘉祥 獨一無二花旦青衣 趙君玉 明海山

翠屏山（眞刀殺僧） 刀（乘騎木驢） 劉氏（四門唱歌）

穆菊笙 李玉海（南北第一） 蓋叫天（優等武生） 王芝裕 林樹森

雙帶箭 八蜡廟（拿費德公） 白馬坡

龍瑞恒

二十夜 牛頭山（牛皐下書 高寵挑華車） 廿一夜 鐵龍山（大戰西羌兵）

新舞台 新排奇奇怪怪新劇

三月二十即禮拜六夜准演

就是我

三月二十即禮拜六日戲准演 前後本 男女平權

2234

農商部特等獎 冠華帽莊緊要廣告

謹啓者去夏中日事起倉卒之間吾同胞競用國貨之熱度達於沸點貨額之供給不足以饜熱心之取求本莊主人實深歉疚今有鑒於斯特將各貨提早開工帽沿帽頂益求勻整上等硬胎特加膠線風眼以期毫髮無憾惟漂白樹膠等料市價奇昂本國草亦貴於往年凡本埠外埠各寶號願批購本莊各貨者務請早日惠定是所至禱再三角關草本國出品草質粗厚極不適用市上售者盡係舶來七年不時有人詢及合併聲明此啓 總發行所上海大東門彩衣街 分銷處英大馬路望平街

Z A 1428

出版廣告 士禮居黃氏叢書

是書業經裝訂完備紙張之潔白印刷之精良固無須再贅所曾購預約諸君子請即向原經售處憑劵取付惟是項預約現已截止若蒙賜顧照訂價收回成本存書無多購請從速幸勿再交臂失之也敝局書目不能盡載茲特撮要如下

陳太僕古文 六冊二元 元次山集 四冊一元 影宋本國語國策 八冊四元 蔣問齋醫案 四冊六角 醫林指月 八冊八角 素仙簡要 四冊八角 普通商學尺牘 四冊三角 變魚須小說 六冊 民國演義 後出

總發行所上海新馬路南福海里石竹山房書莊 分處售本埠外埠各大書坊

天蟾舞臺 三月二十日禮拜六 全班文武名角日夜開幕

禮聘全國歡迎特樹一幟風雅鬚生

2209

時慧寶

日戲 鐵蓮花（摺雪打碗） 夜戲 逍遙津（曹操逼宮）

趙君玉 蓋叫天

日戲 黑籍冤魂 夜戲 玉堂春（三堂會審） 日戲 溪皇莊（拿花蜂） 夜戲 獅子樓（武松殺嫂）

楊月樓 李玉海

日戲 彩樓配 黑籍冤魂 夜戲 ◀妓女擒寇▶ 胭脂虎 日戲 探陰山 黑籍冤魂 日戲 黃金台 逍遙津（曹操逼宮）

東和活動影戲園

武昌路四號東洋橋隔壁夜戲七點開演禮拜日戲二點開演

西曆四月念一號至念三號準演新報應主

一二三本新片

（冤家之惡報）

存心很惡鎗斃

（火焚勸世劇）

歐戰畫報 食歡之報 忍耐善報

價目表 頭等三角 二等二角 三等一角 禮拜日戲 樓上二角 樓下一角

海屋樓活動影戲園 在城內九畝地 新舞台北首

本園日夜開演 日戲二點半起演至五點 夜七點半起至十一點

一 五彩 二 風俗 三 趣劇 小兒 大幻 游藝 小丑

四 五 闘世東滑稽新片（侍役圖娶主女） ◀最新哀情影片▶ 候卿三十載（臨危夢相逢）

六 談諧 醫生雅量成就姻緣 七 實事 德國齊泊林大飛艇 八 滑稽 湯道盜竊踏車脚

共和活動影戲園 西門外方板橋

三月十九 二十 念一 念二 四天戲目

一 一片汪洋
二 白郎氏假裝捕頭
三 戰爭古事
四 包義夫新製衣服
五 女中丈夫
六 奇異帽盜
七 互相嬉弄

價目表 正廳二角 登樓一角 夜戲七句鐘開演

本園主人慨中國工藝之不良教育不普及私利是競公德不彰愛向西洋採到警世影戲日夜開演借他國之掌故作吾人之龜鑑人之理想無分中外欲知之奸淫險詐愛情滑稽者請光臨觀之亦勸懲之一道也

（滑稽）情愛稽滑愛情稽滑趣劇

※本埠新聞※

◎事機緊急時之特派員

(一)由滬派往南京 以現值軍書旁午務殷繁其關於 松滬護軍使楊君 之事自非文電所能盡言故於前日特派本署 重要秘密 參謀長趙禪前往南京面謁馮上將軍承商寗滬防務保衞地方治安諸問題 已於昨晨公畢回滬當即謁見楊護軍使稟復一切

(二)由杭派至上海 浙江□都督屈映光 前日特派皖籍軍官兩人(為楊護軍使同鄉)來滬 持有密函 面謁楊護軍使 楊君當即邀商第十師師長盧護軍副使及上級軍官數人到署密議關係務保護兩省邊境治安 及 劃定彼此巡哨區域等事議畢欵留一宵於昨晨回浙

◎蘇滬商會之關切

上海總商會 昨接 蘇商會 快函以 蘇城謠言頗熾岌岌可危 設啓兵端地方有□ 蘇滬關係密切擬徵集妥善意見 有以教之(等語聞滬商會以軍事時代頭難置議)已先答復一函 謂無何等表示云

◎避難人紛至沓來

自江陰吳江兩縣宣告獨立後連日由甯蘇來滬之火車搭客異常擁擠 尤以 婦女 為多扶老携幼並帶 衣箱等件 每次火車到站電車馬車黃包車莫不利市三倍租界各旅館之招待員亦皆應接不暇云

◎要求通行火車之函稿

自浙江省宣告獨立後滬杭火車中途梗阻迄已多日 浙都督屈映光 曾致電 松滬護軍使商議照常通車 並派代表 龔心銘來 滬 接洽 原電已載入前日本報茲將 龔代表兩函 錄於下

▲致上海總商會函 徑啓者自浙省發生事端以後滬杭路弊然中斷浙滬商民因起恐慌經 杭州總商會 向浙滬兩官廳分別要求開車 嗣楊護軍使云已 電請中央尚未奉覆 查滬杭路關係江浙交通設長此斷絕不特該路營業大受損失且 商務因之停滯人民日益恐慌擬請滬總商會電懇交通部飭該局速與滬浙兩官廳接洽即日開駛 以慰商民而靖人心特舉弟來滬代表要求貴會電部務請貴會迅速施行為禱 順頌台祺 龔心銘啓

▲致楊護軍使函 樹堂將軍麾下頃在貴處 與參謀長趙君商擬電稿當蒙送至 滬總商會 核閱 據云須由弟備函送交滬總商會 俟禮拜六常會日 交會董公議 如得大衆同意方可照行 鄙意似此辦法恐 遷延時日開駛無期 用特函達台端如蒙 早賜玉成 江浙兩省商民受惠為不淺矣 □肅敬請 崇安 龔心銘謹啓

◎再誌強迫商輪運兵之布置

昨報紀 招商局新銘新裕 新康三商輪在津被扣迫令裝兵 因無船駛之人由海軍劉總長電招前充某艦之觀某(實係姓阜)等三員由滬赴津承辦駕駛一節茲□□劉總長所召三員為前任紫和艦長因案撤任之 黃鳴球暨 周思賢 卓文蔚 皆熟諳海綫之員各給川資銀四十元已於本月 十八號由滬乘車赴甯換坐津浦火車昨已到津任事云

◎水面防務之吃緊

水警第二廳趙廳長 以所轄第一專署設在閔行 松浙交界為其管理區域 第二專署 設在無錫江陰口岸之內河為其轄境 第三專署設在蘇城 崑山及太湖等處均歸管轄刻下以上各處之 水面 防務非常重要 昨特通飭 沈葆義師蘭亭仇志鵬三專署長各帶師船分投巡查 毋稍疏懈 地方情形隨時報告

又聞趙廳長以江陰吳江已相繼獨立 所有 潛伏太湖之帮梟首領亦已躍躍欲試 乘機肆擾特於前日電令現在浦江游巡之 振威淺水兵艦 管帶周維屏迅速開往太湖至蘇省一帶往來梭巡 所有浦江防務另派洪平兵艦 吳管帶來滬接任

◎禁阻防線邊界之交通

駐滬各軍隊以滬西之斜橋及滬南之 滬軍營舊址 均已通行電車 惟該二處皆係 防線之邊界 每至深夜自應禁阻交通故特分函 華法二電車公司請 於每晚八時以後勿載搭客至以上二處 以重防務云

◎夜半鎗聲嚇煞人

城廂內外 自發生謠言以來 防務非常嚴密 每夜必有 軍警結隊遊巡 以保地方治安 惟於 夜間三鼓以後每突聞鎗聲一二響俄頃又起居民安睡者必為驚覺頓起 恐慌 探聞此種鎗聲實係軍隊放哨時所放彼此接應 此或為防務上應有之事惟 居民屢屢受驚頗為怨恨 且藉口於禁放鞭炮 謂如此之保衞治安適所以妨害治安云

◎探報黨人起事之準備

江蘇宣武上將軍行署駐滬 巡緝員偵得太湖梟首馬二胖子 現受黨魁 陳其美委任 擬自滬出發率領梟黨前赴宜興縣交界之太湖一帶滋擾地方以為牽制之計俾黨人得在他處 乘間起事 該員除密報宣武上將軍轉飭水警嚴防外 昨又分赴本埠軍警各署報告 請為設法截拏

又本埠軍警各署近據 探報黨人韓玉橋等 奉黨首陳其美韓恢 等命至各處 招集新軍三營共計一千三百餘名 均係前次遣散之遊兵 派委 劉張宋三人為營長 每天每名發給口糧小洋六角或四角三角不等 每日上午十點鐘由 財政長向海酒 等在某處給發 現與前次招集之 先鋒隊炸彈隊敢死軍義勇鐵血隊二千數百名 分居各處 候黨首命令乘機起事 等語軍警各署除通飭水陸一體嚴防外特派秘密偵探十名 每日上午至茶坊等處秘密偵察該黨舉動 午後回署報告 每夜又特派 暗探二十名 軍事調查員十餘名 各帶手鎗至華洋交界地方專查來往行人以防夾帶危險物品混入內地發生事端

◎維持杭垣機工之生計

杭垣為我國產綢最富之區 自近年來改良機織營業益形發達統計是項 機工為數不下數萬人 自本月十二號 宣布獨立 以後人心不定生意衰落 各機戶因出貨屯積周轉不靈均擬暫時停織遣散工人 事為杭垣 總商會 董事金溶仲等所知以機戶停織數萬工人為生計所迫難保無意外風潮 特商令各機戶 照常開工 所出之貨則由旅滬各綢莊商明中國交通兩銀行暫做押欵 以資維持云

◎徵稅談何容易

上海稅務公所 奧所長前曾迭奉江蘇 財政廳 飭催將徵收之稅欵解到省以便轉解財政部撥充軍餉 奧所長已將四月上旬之稅儘數繳解 茲又接到 省電 以軍需孔亟 全額稅欵以資周轉仍飭 趕將 未解稅欵從速措齊彙解 奧所長以 浙省 宣告 獨立後杭班火車斷絕交通商業停滯徵稅 殊難着手 業已將困難情形電復財政廳長請為寬緩矣

◎消釋携帶危險品之嫌疑

住居城內也是園附近邑紳葛彬甫之子 葛仲輿 自租界雇坐黃包車回家 因 車夫携帶炸彈 遽被誣攀 由警拘 解 淞滬警察廳押候訊明發落等情已誌前報茲悉葛仲輿自拘解警廳後即由邑紳 穆 杼齋出為具保 廳長徐國樑君以黃包車所帶炸彈雖據車夫供稱係為葛某之物惟事無左證 且有穆紳具保應即照准業已 將葛省釋

▲附錄葛仲輿來函 申報館主筆先生大鑒鄙人前夜九時由江海北關總會雇坐黃包車回王醫馬弄至門首給付車資入門安寢距十二時忽有警察三人及該車夫來家詢問鄙人曾否雇坐該車夫之車鄙人答曰曾雇坐並述明路途之起迄暨車資若干警察即偕鄙人赴二區警署惟此時鄙人猶未知究為何事迨訊問時始知該車夫竟誣指鄙人給以炸彈天明後又至總局訊問該車夫忽改口供謂炸彈實非鄙人所給是時本邑諸紳已函電總局作保其事始明五時即出署夫以素不相識之人而給以炸彈且使認明住處天下恐無如此愚人而橫禍飛來幾致冤遭不白苟非平時品行見信於諸紳其禍何堪設想為特投函貴報請登入來函門俾諸親友知其真相並使雇車者知所謹慎焉

◎成衣店轟發炸彈續紀

本月十九號 法新租界與禮和路 三號門牌紹興人周榮記所開之成衣店內 忽有炸彈爆烈炸損樓板幸未傷人 後由石總巡親往履勘在屋內檢出已經炸烈之彈壳八塊及未炸之彈二枚當即設法將彈內炸藥取出帶回捕房 又將樓上同居之方登甲王松林王胡氏 夫婦三人拘入捕房 周已逃去飭探查拿在案昨日周自投捕房候示石君諭將一干人解送法公堂經聶讞員會同法副領事德君升坐特別公堂研訊先由捕房將彈壳及已將炸藥取出之彈兩枚呈案請察 周榮記供 向在法新租界開設成衣店安分營生從不為非今年正月間遷至與禮和路三號屋內因有餘屋 將 前樓租於高耀安後樓租於王松林民人住在樓下前面開設店舖後面半間租於四川人呂姓不知其名 即係私藏炸彈之人 呂於二月初十日租定後與伊妻及幼孩二口同來居住惟 每天早上七點時夫婦四人必偕同出 去 將房門鎖閉故此不知房中藏有危險物品須至晚上七八點 時方始回來 每日三餐亦在外間吃食民人曾經向呂詢問原委 呂稱出外工作 從未見伊在家製造炸彈 直至十九號午刻民人正在工作之際 呂之房內忽轟然一聲 始知炸彈爆烈當時因懼被累故出外暫避親戚家中今思事不干己故自至捕房 呂於出事後晚上並未回家現匿何處實不得知云云次據 方登甲供 前在永安街某客棧執業時與向為教習之高耀安認識民人現因賦閒故至高處暫時當差屆計祗有半月前日高出外上課民人在家看守 正在午膳忽聞樓下響聲 當即下樓 取水澆潑故房屋未焚 民人與呂姓並不相識炸彈之事毫無干涉求察 王松林供 於本年二月十四日轉租周之後樓居住向以售賣舊貨為生前日因病臥牀 聽見樓下響聲 起來觀看見有 火光 當即幫同方登甲 取水救熄 是實 王胡氏供 係王松林之姘婦餘供與王相同 中西讞員查知王松林前在英界犯事辦過有案現在法界亦犯有他案故判 王夫婦兩人分別管押聽候覆訊 核辦周榮記方登甲無干開釋

◎發現危險物品後之防備

英美總巡麥高雲 君以黨人起 事 之謠現尚未息且日來內地與法租界等處 屢有炸彈等危險物品發現 殊足令人驚疑除 入晚六時後 仍通飭各捕房中西探捕携帶槍械分往各要隘及交界處嚴密巡邏外 日間 亦令該探捕等 分班按段梭巡凡形跡可疑之人携有物件無論 乘車行走均須搜檢 俾免將危險物品携入界內妨礙治安 城內各警區 亦因近來 屢有 危險物品發現 通飭各處崗警於前晚十時以後禁止人力車在城中來往至十二時以後則禁止商民自由出入

◎伍秩庸勸請退位

伍廷芳 先生於辛亥之役締造共和厥功甚偉迨民國成立即退處安閒不問國事杜門謝客專心研究釋道宗教等書每舉所心得者演說以度衆生自開 籌安會 發起以來謀復帝制先生甚為憂之 今聞 滇黔等省起義 兵連禍結恐 禍危亡不忍坐視 爰於前日 致函 袁總統請其退位 該函都 二千餘言 中間 條列十欵 言詞切迫容覓全稿再行披露

◎商輪洋員要求加薪

大陸報云 經營中國海濱貿易各商船 之洋員因歐戰 發生後 運費高漲 而各員 月薪 毫未增加 故近以 中國各口輪船船副會館名義致書各輪船公司要求增薪 船副及機師 增百分之十五船長 增百分之二十五 發書之後迄未接覆聞至五月一日無覆 則各員即擬輟業 以對付各輪船公司 據會館辦事人聲稱執業來往中國海濱各港輪船之洋員如船長船副機師等入會者占百分之九十七 設一旦輟業 則船公司主人必 無從得人承乏 其結果必使來往忙碌之各輪船皆閒泊港內云

◎拘獲假檢察官四誌

許衡 (即許天與又名倪天畏) 在外 冒充江蘇高等檢察廳檢察官向崇明人陸翀鵬招搖撞騙 為高等廳訪悉飭由上海地方檢察廳派令警長梅南枝法警韓瑞生丁進等帶同眼線旅泰客棧茶房□海山並證人孟淵旅社茶房王阿福等在公共公界將許拿獲 解廨訊供 引渡到廳 預審明確起訴 審判廳請辦 在案昨午由堵推事官會同陳檢察官開庭研訊 許供 嘉興人年二十六歲前在姚翁開設糖北貨行於辛亥光復時收歇現開小雜貨店家有田產四百餘畝今年二月十八日有事到滬住在南市十六舖旅泰客棧祗有一天旋赴海門假寓崇家客寓 與陸翀鵬會面敘談當給卡片一紙 二十一日返申住孟淵旅社二十四日回籍二十八日又到上海仍居孟淵民人 冒充法官自知不合請求輕辦 並據 綫役郭海山 上堂 供在旅泰為茶房許於二月十七日來棧住宿 自稱姓倪名天畏為 高等廳檢察官 所以循環簿上登倪天畏三字實則即是許衡陳檢察官即當庭 起訴 謂許衡在外冒充職官有卡片為證 實 犯新刑律 第二百二十六條之罪 目下雖自知悔悟應否減輕請為公判云云 堵君與陳君會商之 下即 認為 辯論終結 判許還押 郭着退去 聽候宣判 又聞高等檢察長以上海地方檢察廳 警長 等辦理此事不無微勞 昨飭該廳林檢察長 分別獎勵 除承辦此案警長法警等各記大功一次外並賞給警長王阿福四元又分 一通飭 謂許衡冒充本廳檢察官業經在滬就獲訊辦 惟 欺詐者流所在皆有 嗣後如有 枉法之徒 甘蹈刑章仍應 隨時檢舉嚴法以繩 以杜招搖 而安良善 除出示查禁外合飭 一體 隨時嚴密偵查 以重法律 云云

◎公廨訊斷私販烟土案

北京政府 烟土驗銷局 暨江海關與洋藥公司西員 兼任英美工部局 董事 愛會勤 (譯音) 以英租界廣東路九江路兩處開設季吾氏 烟膏店 之潮州人 范季吾 違背人道將不合衞生禁止進口之 波斯土 私運來滬與 料子 煎成烟膏混售漁利並偷漏印花稅捐違犯中國第二百六十六條刑律 禀由公共公廨函致捕房麥總巡密飭西探目依克協同洋藥公司書記歇勒等前往該店 搜出土渣驗明純係波斯土 與料子 煎熬成膏不但破壞禁烟條約並違犯工部局定章將范傳至公堂訊問 判候訂期再訊 在案前日午後由俞代讞 會同英領卓君昇座復訊 被告代表禮明律師 上堂向范季吾詰據供稱廣東路季吾氏烟膏店由我合股開設所有烟土均由店夥向藍義隆等各土行購買並無發票 每日門售烟膏洋二千六七百元 可得一分餘利 捕房包探購去之土乃係印度產並非波斯土 請為明察次由 代表穆安素律師 向范盤詰一過譯稱被告私販烟土罪極重假使堂上斷令罰金仍不能禁止已在信康洋行內承認由愛會勤到堂證明 查此案 被告犯證劉友亭 投稱我於去年十一月十四日進季吾氏烟膏店為司賬所有烟土均向各土行購來並非私販 復據 代表馬斯德律師 譯稱中國政府與英國政府 商議禁止烟土進口無非希望將烟禁絕 故於西曆一九一一年訂定禁烟條約將已經進口之烟土儘數銷售至一九一七年終可以盡絕 現在被告之烟膏店銷場甚廣不用上海存土煎熬成膏而用波斯私土與料子煎膏出售 照此辦法則上海存土 永無售罄之日迨至烟禁屆期勢必不能禁絕 故此案關係殊為重要 如果堂上斷令罰金仍 不足示儆戒 況被告之見證均不能將烟土來源證明顯見該店全用波斯次土 應請從嚴懲辦 中西讞員磋商之下以被告 范季吾私販烟土罪已 成立 本應按照刑律第二百六十六條 (按此刑律處三等至五等有期徒刑其刑期至少二月至多五年) 懲辦姑念烟膏 執照已經工部局 決定吊銷從寬判罰銀五千兩充公以儆

◎米價增漲之原因

本埠南北市米業近因時局不靖銀根奇急生意甚為清淡惟米價已漲至八元調查漲價原因則緣有某處商人至無錫常熟等處購辦大宗白粳從內河水道至福山口運往寗波等處販賣漁利滬上來貨不多其價逐步增漲

◎怪怪奇奇之幻術

焦爾培為近今獨一無二之幻術家現已到申中國青年會特定於四月二十二二十四兩號即星期六星期一兩晚每晚八時請其到會獻技共有二三十種之多其人身作犯一齣可使看客撈銷向之羅擊尤為罕見罕聞之事

◎撈獲被害屍身

同仁輔元堂救生局第四號巡船昨晨在十六舖迤北浦面撈獲無名男屍一具年約三十餘歲身穿元色斜紋洋布棉袍內襯白斜紋短衫褲兩脚上鞋襪均已脫落兩手用蔴繩縛於胸前諒係被人謀害拋棄者當即報告上海地方檢察廳午後一時由林廳長委任檢察官及檢驗吏等至南市老白渡碼頭驗得該屍胸前受有拳傷喉腹俱膨脹委係生前被縛拋入浦中致死因無家屬到場即飭地甲報堂殮埋候召認

◎車夫觸電殞命

鹽城人曾亮華住居新大橋仁記里內拖車為業前晚九句鐘時行經共和路源通押店門前適該處電話線中斷墜於電燈線上電燈線被灼斷下致曾觸電身死當由四區局警歸報姚警正飭傳二十七保十一圖地保談祥生查傳屍兄曹亮祖到案諭令投報地方檢察廳請驗惟屍屬不願經官相驗昨已赴廳求免自行收殮

◎熱水燙傷小孩

住居南市萬家灘之浦東人陳晉友有一男兒名毛頭年六歲前日在門首閒耍適有鄰居某氏婦提熱水經過偶一不慎燙傷該孩頭面等處旋由陳妻顧氏查知實為江北婦人陸陸氏所燙傷與之理論該氏不認遂致口角扭控一分駐所由宋警佐詰問陸陸氏仍堅持不認飭送警廳司法科訊核

◎茶館聚賭抽頭

南市老白渡品新茶樓日夜□博抽頭漁利茲為第一區警署巡長李德源周福寶等查知報告宣警正派警同往該茶肆拘獲賭徒丁祥發范阿海沈福生張景龍陳有根沈阿毛王長生姜義瑞婦人周陸氏等九人連同賭具三副解署問明違禁屬實着丁劉洋十元其餘分別酌罰賭具銷燬並飭傳店主究罰

◎使女捲逃案辯論終結

鄭晉卿家使女馬春梅與女傭陸趙氏串竊家主金飾逃出托氏兄趙金生兌換金飾被警廳偵探拘獲將一干人先後送至地方審檢廳請辦在案昨午由刑庭長趙君會同李檢察官開庭研訊鄭投案供稱家住老北門春梅是我家使女今年十四歲到家已有五年不料今年二月十八日忽然走失檢查家內計被捲去金鐲一雙金表三只金戒二只金挖耳一只金香烟嘴一只現洋數十元嗣見傭婦陸趙氏形狀慌張大有可疑當令其走至樓上一面往報巡警詎該氏竟從晒臺跳下逃逸後因該氏之兄趙金生在大東門夙祥銀樓兌換金鐲得以破案求究馬春梅供家主近欲將我賣往虎東因此情急竊物逃出由趙金生等送我到常熟該氏家內住過二十一天是實陸趙氏供稱因見春梅被虐囑其走出有之並無唆使竊物之事趙供為染坊生理金戒二只金挖耳一只已兌洋二十八元用剩八元連同金鐲等由警廳□去求恩寬宥問官以辯論終結判春梅等分別還押聽候判決

◎婦人延不到案

開濼煤礦公司用人蔣寶生捲取公欵銀一萬三千七百五十餘兩逃匿後即經該公司延請律師控由公共公廨逃亦傳訊抗匿不到判將被告家產查封備抵嗣有被告同族蔣胡氏以城內房

東滋醫生眼科聖手

余女七歲時雙目生白障而失明至今已有八年遍請名醫診治無一奏效後遇鄰居張源盛夏叔良君夫人介紹[illegible]

松江西門[illegible]

遺泊療有方

浙寗 陸氏老醫局基康長子丕善遷寓廣告

本局向在小東門外大街歷有四十餘年已於今年舊曆四月初三日遷至小東門口北首民國路第十五號門牌設局開診[illegible]

沈仲芳[illegible]

屋二十間並非被告所有特爲辯明請求撤銷後因復訊不到判着蔣胡氏來案聲明不交屋單理由再行訊核在案前日午後復由關會審官與吳領事君升座提訊原告代表律師上堂聲稱蔣胡氏抗不到案實屬藐視公堂請爲移送訊追中西官判候函請上海地方審判廳移傳該氏到廨訊奪

◉妓女不認借債

妓傭朱氏在公共公廨控告妓女蜻月軒借洋不還前日午後由關讞員會同美領郭君研訊原告投訴前情並將借據呈案請追訊之被告供稱原告所出之數十元係妓院帶擋並非借款中西官判被告交保著原告邀見證到堂再行質訊

◉請問紹興同鄉會

墳山路福泰煤炭號主紹興人陸阿六（即咸章洪）被美商勝家公司在公共公廨控告不理擔保韓耀甫所欠款項業經公廨將陸訊押在案前日午後由王讞員會同美副領事郭君提訊原告偕同證人延律師上堂聲明被告不理擔保款項並不認蓋章等情請爲追究訊之被告仍不認蓋戳中西官判候函致紹興同鄉會查明復到再行核奪

◉英國紗錠之暢銷

英國愛雪利司廠代表泰來君昨由日本回滬云及日本各紗廠向伊添購細紗錠九萬餘枚聞日本於紡織事業素所研究購辦機錠亦揀選極精此次向該廠添購錠子如許之多亦足徵愛雪利司廠製造機件之美備矣

◉滬海道尹公署批示二則

▲陳汝霖等六人稟爲不肖堂弟盜賣祖墳於地保請求嚴辦由　據稟已悉爾等以公共祖墳爲不肖堂弟炳榮盜賣於地保吳燦亭復創立洋商界石據此以觀是祖墳爲爾等公共所有權力單證據即應由爾等公共保存何以炳榮倫單時既未預防盜賣時又未覺而且炳榮不肖文稟爲爾等所知又何以爾等於事前事後均無防範此等疏忽是何異開門揖盜而冀其不發篋探囊者未之有也至買主地保吳燦亭既是身充公役此案應由爾等逕赴上海縣署陳訴所請應毋庸議此批

▲馬橋鄉捆蕩孫春堂張奎全稟爲催徵吏冒頂虎名請撤縣查辦由　據稟已悉爾等既經稟明縣署是否屬實仰上海縣知事認眞辦理催徵吏役關係國稅收入若有冒頂立宜查禁此批副稟發

❋氣候報告❋

（上海徐家滙天文臺天氣測候報告）

▲已過者之報告　四月二十日日本及父島間有反旋風爲勢平遠變利濱外之小渦旋遲近琉島時勢力漸失　中國氣壓低下有雷雨烈風揚子口外有烟霧　二十一日上午五時徐滙復有雷雨氣壓表低而不循恒例並有微雨

▲未來者之推測　二十一日下午四時三十分豫測本區有細雨或暴雨或有猝雷雨太平洋之颶風將消沒於琉球南面

❋雜評二❋

◉法律觀念

日內滬上報紙又發生一二滑稽可笑之事如昨日冒稱商會聯合會之僞函與浙江借名推舉都督之通電謊言始出更正隨之作僞之效力僅有一宵不知其何故而必爲此劣陋之舉也

雖然亦幸有報紙耳不然滑稽之戲演於黑暗之中誰得而更正之人民無法律觀念則國將不國況號稱上流社會者亦竟毫無法律觀念至此乎苟不加以社會之制裁以期挽救夫末俗欲國不亡不可得也

或曰此次南部各省對於北京政府之反抗亦可視爲社會制裁之一種無法律觀念者使不能盤踞於社會則國家庶幾有豸乎

❋來函❋

◉商會聯合會總事務所來函

頃閱各報載有敝總事務所來函及致全國商會通電不勝詫異查敝總事務所函件向有圖章爲憑譯發電報必鈐用關防以昭愼重幹事員並未會議辦事處亦未經手緘不知此函此電何由而來且其電文內有遂由本會總事務所同人議決改用電商一語此事何等重大豈事務所同人所可議決當向電報滬局查詢有無拍發此電係由何處送往遍查各科皆無蹤影怪誕離奇莫名其妙現値時局不靖謠諑紛騰之際敝總事務所信用所關應請貴報更正以免誤會　全國商會聯合會總事務所啓　四月二十二日

◉沈銘濟鄭在常來函

讀報見浙江屈君通電列有賤名沈銘濟等素安本分從未與聞政治想係有人冒列合即聲明沈銘濟鄭在常

◉阮心存來函

謹啓者陽曆四月二十號報載推戴屈都督公函內有賤名不勝詫異查軍民長官出於私人推舉實悖法律常軌心存名不足惜但問中國是否尚有法治之希望用特正式取消乞即采入來函一門以杜惡習而昭大信阮心存啓

◉韓清泉來函

敬肅者讀四月二十號申報見推戴屈公鄙人亦在其列可謂滑稽之至清泉以醫爲業何敢掠此虛榮除備函申報請其更正外合併函請貴報登入來函以示鄙人從不干與時事之意韓清泉鞠躬

◉許炳堃來函

敬肅者昨閱報載都督屈公第一次通電據各界擁戴公函鄙人亦與其列堃等久隸帡幪今又幸在保護之下不必擁戴已自在擁戴之中人微言輕名不足重特此取消以後凡有函牘濫厠賤名者概不負責合併豫告許炳堃鞠躬

◉姚紫若來函

敬啓者某報載有新舞台因戒嚴邀集股東議決暫遷民鳴社舊址閱之殊深駭異新舞台行止影響全市且於該處新闢商場關係尤大決無遷地自擾之理故於十七日起日夜開演以慰人心況警廳示諭一句鐘前儘可自由出入與敝處更無關係遷移一節實係傳聞失實鄙人爲維持市面起見不得不據實聲明務請將此函登入貴報來函門以釋群疑不勝感禱　開明公司代表姚紫若謹啓

◉摘錄虹鎭桂恒生等來函

上邑二十三保十五圖南沙虹河道淤塞不通近由引翔巷區董王濟亭本圖董吳長生臨年地保全協虔等發起開河將開挖河泥寶照張阿土墳樂宅基得價洋七十元餘泥墳在本鎭猛將堂餘地上按照開河工費已有盈無絀乃猶向本鎭各舖戶居民每間派出工費洋一元希商民以縣知事公署未經出示曉諭觀望未付該董保等仍挨戶收取聲言如不照付定當送官究辦商民以受害難堪未便緘默除稟請地方行政官署查勘核奪外請求登報以質大衆　虹鎭舖戶居民桂恒生錢元元大興染坊錢和尙王傑金吳□慈桂銳秀桂貴福尹恒昌桂松林等公啓

如何能使瘦弱者身體肥胖

如諸君昨晚曾赴豐盛之筵席試問所食各珍鮮佳餚中之肥質竟何往焉且身體重量無見一兩之加增其故因所食之品已過腸胃猶如煤炭經過一未燃之火爐也其質固在而未得其功用者因消化機關已失靈敏須立時醫治第一觀無益各物不可再食惟每日三餐務使有序每餐服首穀藥片一枚至二星期之久即覺轉機身體止少有五磅至八磅新肉之加增首穀藥片能使無數之紅血輪歸入血內運所食之肥質週行各部因該藥片能與食物同時消化一月之後身體能增十磅及廿五磅之重量首穀藥片採以六種最能肥身之藥料製成功效浩大價値尤廉

中法大藥房　中外大藥房　五洲大藥房　中英大藥房　同濟大藥房　南洋大藥房　合衆大藥房　中西大藥房　華英大藥房　大陸大藥房　普國大藥房　華美大藥房　英華大藥房　羅威大藥房　及各處大藥房均有出售

英美國倫敦紐約　首穀藥局謹啓

（二）

雙龍洋行廣告

本行開設有年四海馳名近今金銀時式手表　應俱全修理鐘表　蒙賜顧請移玉　雙龍洋行啓

新到金銀名表金銀皮帶手表金戒指鍊金鋼鑽石玻璃鍍金木殼黑式座鐘大小時表單掛鐘千里鏡鳳雙表寒暑針指雨針英表可稱南步大馬路獨一　三如念

利川書室廣告

一售書廉各書籍新定價　目力求特別平讓蒙大批採賜　尤當特批折如都可買書　不論大之零讓當一收進謝　有介紹用人自得另予酬如　倘係切需而稱惜之書爲敝　處所急者不敝出意外重　價近一少書刻處儲存之　書虛亦印通古日稀散佚　可資如不流傳籍與之志　及商本有無論古歡不同　願同家刊印隨時與迎識　地址貝勒路乘安里

龍涎哮喘氣急斷根丹

此丸專治哮喘氣急驗異常無論肺寒冷水哮飲食不能痰咳風氣上冲氣平喘止服之立見功效凡患此症者包可斷根每瓶一元六角小瓶六角　急奇方　哮喘氣　上海河南路彭壽堂啓

京都　田永奎

陳湖林　小金福

文武戲法

部人在申演術十餘年承蒙各界贊美同現幻術首六前馬路西首路永定沿一里隔壁百四十號京都雙義堂啓

京都　王德岩

小來全　小雙林

特別文武戲法

本堂父子三人合演文武技藝蒙各界贊美無不佳府倘遨價八角元其住南跑馬廳填泥城橋山西路中間弄內洋涇便是

毛湘泉改良簧灘

從外國廉奉戲福源五　格外送法

貴府堂會相邀唱請至北新世界首　十里三弄四號接洽

上海　太古火險公司

於中國通商各埠及內地有名城鎮均有經理可承保各式房屋機器與貨物等

感謝化痰立止

咳嗽茶葉

氏患咳嗽氣急喘多痰五年前經痛苦萬分後承至親介紹吟小劉二門永善堂買茶葉服之一星期而愈

樓外樓

贈送優待券及金表

滬江崇樓傑閣之名勝樓外樓其一也交通最便之游戲場樓外樓亦其一也週來油漆一新更形妻然今備有三聯票一爲登樓一爲下樓又一爲存根此根由游客帶回月終滿五十張以上可送還本樓敬贈優待券一紙惟有最多數之一人則加贈金表一只聊申微意茲將晝夜各種名目列左

第一次　程鴻飛　二點至二點三刻
第二次　范少山　二點三刻至四點一刻
第三次　坤伶坐唱　四點半至六點半
第四次　劉應賑　六點半至七點
第五次　吳氏弟兄　八點至八點三刻
第六次　謝少泉　八點三刻至九點半
第七次　范少山　九點半至十點半
第八次　坤伶坐唱　十點半至十二點半

岳傳　改良蘇灘　南北戲曲　中外戲法　白蛇傳　落金扇　文明新詞　南北戲曲

南首影戲場

第一次三點鐘開演　第二次四點鐘開演　第三次五點鐘開演　第四次六點鐘開演　第五次八點鐘開演　第六次九點鐘開演　第七次十點鐘開演　第八次十一點鐘開演

活動影戲

其餘如著名之奇形怪態哈哈亭神龍吸水噴水池名目繁多不勝枚舉以及游客飲食應有盡有價廉物美毋庸贅述游資列後

價目　上午電梯銅元六枚　午後電梯小洋一角　香茗每盤銅元六枚　早茶每壺銅元二枚　午後電梯一角　童僕減半四十枚

REGULAX

力果臘

胃爲後天之本最宜栽培養宿穀不化則中焦有阻上下不通腸閉胸悶肺鬱膽弱於是百病叢生矣力果臘者泰西和胃健脾理濕化滯之聖藥也兼能助胆生汁以資消化有益於脾胃者不少購以常服更見飲食健進營衛融和身壯體強也　上海南京路三十七號科發藥房謹啓

Voelker & Schroeder A.G.
SHANGHAI

拔毒止癢

癩疥瘡藥

此藥無論何種癩疥小孩濕毒瘡癢止一探尾三天無痕跡每盒半角大盒一元　上海拋球場北首東杏林軒廣啓

洋房召租

今有坐落公共租界麥根路特別西路隔壁三層樓洋房一所自來水電燈俱全合宅請往看者慎盛房面議可也

第一台

二十日夜特煩拿手雙齣好戲

日戲價目　特包四角　特官三角　頭包二角

夜戲大減價　特別六角　官廳四角　頭等三角　正廳二角

高百歲君因病告假數天

超等名角

禮聘初次到申北京超等二簧帮子花旦

何月山　元元旦

目蓮救母　金錢豹　虹霓關

小明亮　張德俊　馮子和　麒麟童　吳彩霞　歐陽予倩

日戲夜戲夜戲日戲夜　夜戲夜戲日　夜

桃花郎挑華車虮蜡廟桃花郎　准演好戲　虮蜡廟黑驢告狀　宇宙鋒金光陣

古裝跳舞　薄　英情　漢　國女　命　音樂好戲

薄爲子平意傑自後中報界謂亘有生好是舞非力易演因排接之二開煩員雙助
漢馮君和最拿作開即西及關中古別面戲劇唱常故不唱久演煩函十演各均齡雅
命生得手故演蒙各譽國末開之但跳歌費輕肯今不疊演准夜並藝演以興

在美界海甯路　愛倫活動影戲園　鳴盛戲園原址

每晚七時起十一時半止輪流排演二次　禮拜日二時起　逢禮拜二五換新片

頭二本　最新報應影片　大發橫財　遭盜劫　抱不平　善人得禍　遇惡徒難

▲▲▲▲▲　和老妻扮女　打子包括侍者　衣櫥中父母作怪　修皮鞋女人食　選女婿老傭兒上當

舉世無雙偉大連續影片（預先大露布）

寶蓮遇險記　全部二十集共四十本　二日不了開演

價目　登樓三角　正廳二角　一角

上海四馬路中和里口

百代公司和記眞正名角唱片

各式唱片到申

特請諸君零售　電話二八六二

花柳　務症　專科

李振軒醫例

李振軒醫生曾學日本明治大學醫院微生物學專科前由丁福保醫生介紹治愈陳君獻英痧症兩君以銀三千兩聘往四川診其全家痧症俱獲全愈茲回滬江行道開世專治梅毒白濁下疳橫痃等不論新舊百治不效者俱可限日全愈痧症吐血咳嗽淋濁等症必見大效　診例門診一元（上午九時至十二時下午四時至六時）出診五元　梅毒六百零六淋濁克靂痧症藥果注射　寓在上海英租界新馬路巡捕房旁逸元昌里二弄

外埠函詢原班回件

各種鈔票紙　有光模造紙　批發公道定價克己

上海四馬路永康里　電話一五零九　勤益號啓

包治 下疳 白濁 橫痃 各種 魚口 毒瘡 立包 ...
包愈

民興社 男女合演

三洋涇橋南首 電話三一一三〇

夜戲有八折 特別座者 折券聽祇收大洋三角 日戲有茶券者祇收茶資一角 隨便入座 需券函索附郵一分

二十日准演一二三四本雙金錠

三笑

演舊小說新劇之難 莫過于三笑 看舊小說新劇之好看 亦莫過于三笑 難演者 難在個個重頭 如唐伯虎 秋香 周文賓 祝枝山 徐子建 華文 華武 王老虎 王月英等 有風流瀟洒 有溫柔倚佩 有奸刁巨滑 有混張糊塗 有多情多意 有無理取鬧 各人身分不同 派別兩樣 好看者 無落難公子中狀元 私定終身在花園的俗套 是別出心裁的結構 本社人材濟濟 支配得宜 演來格外神味雋永 佳趣濃厚 嗜劇諸君 曷早臨焉

今夜准有 大熊 登台獻技

看看奇獸 本社社員蘇石痴 飼育動物 頗有心得 是熊亦爲石痴所豢 能游嬉善角鬥 誠耳所罕聞 目所未見之奇獸 茲因西友商購出洋 起程在即 本社特於廿一廿二廿三晚 由石痴指揮 登台獻技 並加演從未見過之耶穌影片 以佐餘興 價目照常 並不增加 各界諸君幸弗失之交臂

今晚加演第一次開演五彩影片

耶穌

國家以人民爲根本 民惟道德以立身 德與人國家有莫大關係 不可與離也 世界崇道 救困苦 奔走呼號 化頑善 厥惟耶穌 ... 如何尊重道德 如何行道 人人均須 此

皆不知其詳 今商諸西友 耶穌殉難紀念 開演從未 ... 耶穌影片 ... 十字之事蹟 ... 本社同人 使社會有所感化 閩紳閩商學界名媛 早臨鑒諸

美國特獎銀牌 中國第一 初拓正續三希堂法帖

此帖翻刻極多 不但式照紙史連等上 增出十餘種 ... 注意廉價 正續合購 特別廉價 十二元 ...

上海望平街 有正書局 北京廠西門 乙1109

法界滬杭共舞臺男女合演三月二十日戲

日戲逢禮拜六禮三准演

日戲大減價 特別包二角 特別官廳二角 頭等正廳一角 二等正廳八十文 三層包廂一百文

章桂芳 楊慧芳 靈芝草 金清如 應月樵 小月樓 奎金年 小月紅 金菊花 小桂紅 白呂布 彭瑞林 孫桂秋 徐寶山 小桂元 小金鈴 小金翠 朱子久 李勝來 小寶義 葛玉廷 應月樵

金台 黃湖船蕩 拿高登 徐楊宮 淮胭寶脂 四郎探母 查頭關 新嘆五更 長戰 板四將 坡

法界滬杭共舞臺男女合演三月二十日夜戲

夜戲價目 特別包廂五角 頭等包廂四角 特別官廳五角 特別正廳三角 頭等正廳二角 二等正廳一角 三層包廂角半

章桂芳 黃永芳 曹蕊香 毛乾豐 金菊花 葛玉廷 吳蘭芳 朱子久 小金樓 應月樵 小桂紅 小月拾 徐寶山 白呂布 小桂元 小金鈴 小寶 小義 孫桂秋 彭瑞林 小金翠 葛玉廷 靈芝草

九花洞 湖海珠 黑水國 四杰村 紡棉花 黃金台 南 樓 扯楊 結拜 抱打 不平 扶琴 挑情 歸家 服毒 痛夫 吊奠 接演 後部 傳

天蟾舞臺三月二十日禮拜六日戲價目

二樓二角 特等一角 頭等一角 特別官廳三角 包廂三角 正等二角

李春利 李慶俊 焦人利 李海王 小翠寶 小樓彩(楊月) 譚永奎 林樹森 蓋叫天 王芝裕 李德山 小楊菊笙 時慧寶 林樹勳 李玉海 小楊月樓 趙君玉 林樹森 明海山

五台山 女起解 伐子都 大戰南王 探陰山 樓配 大提拿 溪皇莊 蜂花 鐵 掃雪 蓮 打碗 黑花 全籍 冤 本魂

天蟾舞臺三月二十夜戲禮聘全國歡迎最優等文武名角

本舞台每逢禮拜三禮拜六日准演日戲 開設二馬路新新舞台原址 電話三千七百零二號

李德山 武松 黃 蓋叫天 子 殺嫂 郝彩樓 林樹森 小楊月樓 郭仙舟 李春利 龍恒瑞 焦慶利 林樹森 趙君玉 陳嘉祥 小楊菊笙 王芝裕 時慧寶 明海山 李玉海

四國議 合金台 白良關 飄上彩 水郡 大牛皇下 戰書 牛高 頭挑 山車 王 三堂會審 春 逍 遙宮 津 曹操 遙

第一臺二十日戲大減價

特別包廂四角 頭等包廂二角 特別官廳三角

楊華廷 宋志晉 梁一鳴 鮑順寶 義 王永祥 王祥雲 歐陽倩 子上明 草上飛 小明亮 張德俊 陳永奎 李錦榮 苗勝春 李少棠 張鳳台 麒麟童 月紅 金菊花 周五寶

梅占奎 御林郡 藥茶計 打江子 黃 馬 鐵 籠 山 金光陣 羣英 畢 至 黑 驢 告 狀 全本

丹桂第一台二十夜戲大減價

特別官廳六角 頭等正廳四角 特別包廂八角 頭等包廂六角 上包四角 二等三角 三等二角

小宋志明 梁一鳴 歐陽吳彩 何月 金山 王菊 麒麟 張永 飛德 小來 元明 元旦 月 何山 麒麟 馮 苗勝春

晉亮張鳳台 霞倩 李琴 仙花 祥童 俊鳳 亮小 壽慶 瞿世 明童 子和 雙宇 沙河挑華車 李陵碑 雙宙演瘋 目 運救 母 蚣 蜡 廟 金錢豹 薄 情 漢 女 命

南市十六鋪新開天仙舞臺二十夜大開幕

特別包廂三角 特別官廳二角 頭等正廳二角 三層包廂一角 二等正廳一角

特請京都山陝姑蘇著名超等文武藝員准十九夜開幕演各種正拿手好戲新添廣東金繡行頭特別五彩電光新奇佈景大轉舞台

小永林春 畢德三 劉卿雲 馬峰 天 呂靈之芝 宋 玉珊 李壽 張俊 小毛 一陳 袁金 十三 蓋五 夏榮 綠坡牡丹 趙惡 月虎 來村

斷太后 鳳鳴關 疑計雷報陰陽河 大興梁山 玉鐲 拾 白虎堂 虹霓關 三雄絕義

九畝地新舞臺

三月十七日即禮拜三起 全班文武名角一齊登臺 准演拿手好戲 先行露佈

日夜開演

現當春和 日暖文人 雅士雲集 申江敝舞臺 辱承光臨 何幸如之 惟間有客座已滿 致抱向隅之憾 及高年幼童 或以夜戲時間晚者殊深 嫌於 ... 自十七日爰起 日夜排演拿手好戲 准名角登臺 早晚一庶可便之 從客答諸君惠顧之聊 意也亦再盛 雖現戒嚴 內上期 點鐘前一 得通行仍 阻合併無聲

124 I

京都 德壽堂 包醫 一下 ...
包愈

本堂設京都 天 ... 況今海上 醫 ... 揚名 ...

笑舞臺

廣西路汕頭路中口 電話三千五百十五

夜戲 月樓六角 特廂五角 頭廂三角 特廳四角 頭廳二角 日戲 月樓四角 特廂三角 頭廂一角 特廳二角 頭廳一角

三月二十日日戲准演

雄姿佳此

三月二十夜准演優游先生新編名劇前本

紅礁畫槳錄

名人名劇 兩相輝映 常得諸公帶笑看

紅礁畫槳錄 爲林琴南先生之作 ...

天外天 屋頂花園

增廣遊藝場商場各種遊藝時刻

四層樓 三層樓

麗查 游大餐資 ... 公司 另點 ... 三外 ...

1717

真正大奇觀

陰曆三月二十二晚 每晚八時開演 ...

僅有絕無之大幻術

鄭少賡改良灘簧 林從廉 ...

十六鋪 新開 天仙舞臺

禮聘京都初次新到花旦

張菊芬

現已到申靜養數天即行登臺

2166

謹錄黎副總統題額贊揚本牙局所製之牙粉

徐君景明文 以牙醫名世 近並精製牙粉 芬馥清冽 極能固齒 與世售不同 爰擬 字以贈 夏卯乙 黎元洪

清芬固齒 上海英界四川路四十號 徐景明牙醫總局敬錄

大舞臺三月二十日禮拜六日戲准演拿手好戲

三月二十日禮拜六日戲特煩最優等文武各藝員准演拿手好戲 一齊登台

吳鳳鳴 十三燈 小王培 王永利 雲中鳳 貴芬 伍月華 小如意 沈華軒 佳紅 貴如 七歲紅 趙雲 ... 何家聲 小桂枝 萬蓋燈 姚俊卿 何金壽 范少山

常德順 會延德 三釜黨 新安驛 滑油山 大戰 關勝 三娘教子 梅閣 高登 龍鎮 梅蝴蝶 陰陽河 斗牛宮

大舞台三月二十夜戲准演好戲

三月二十夜今夜特請著名各角新編 ... 一齊登台

鑫培 筱如意紅 七歲 佳 楣 徐家 何春 殷桂 小韻 沈芬 貴秋 姚俊卿 賈雲 小子達 趙如 王永 沈華 萬蓋 何金 孫紹 吳鳳 于永海

打筴記 四蓋燈 出棍 箱 放牛 小牛頭山 三不愿 接 連 演 三 本 宏 碧 緣

新舞臺二十日戲

二等正廳五分 頭等正廳一角 特別正廳二角 特別包廂三角

本舞台南市電話二百二十號 北市電話三千四百九十一號 北來車輛直達本舞台免查捐照 日夜開演全班文武一齊登台准演好戲

邱沁如 潘桂芳 湯雙鳳 夏月華 張德祿 張順來 劉漢臣 邱治雲 趙文連 夏月潤 潘月樵 毛韻珂 夏月珊 周鳳文 潘海秋 許奎官

王有道 女奪狀元 黑風帕 前後本男女平權

九畝地新舞台二十夜戲

二等正廳一角 頭等正廳二角 特別官廳四角 特別包廂五角

本舞台南市電話二百二十號 北市電話三千四百九十一號 北來車輛直達本舞台免查捐照 日夜開演全班文武一齊登台准演好戲

曹甫臣 張順來 許奎官 劉漢臣 王三虎 張德祿 潘海秋 孫菊仙 邱沁如 潘桂芳 周鳳雲 夏月潤 潘月樵 毛韻珂 夏月珊 趙文連 潘海華 夏月秋 許奎官 毛仲琪

風雲會 義八扯 堂屏忠 十山翠 雍涼關 就是我

丹桂茶園二十夜戲特別大減價止廳一角

碧蓮霞 小彩霞 東方亮 一聲雷 牛桂芬 楊文奎 上草 草上飛 張翠英 碧蓮霞 趙美 張玉 張文 少艷 泉一聲 草上仙 牛桂芬 趙少玉 張美泉 張文艷 張翠英

二度梅 新安驛 八大鎚 虹霓關 沙 痣 雙 紡 棉花 空城計 新 洛陽 橋

羣仙茶園二十日戲大減價正廳二角

小鳳仙 雲寶仙 張寶芬 朱瑞雲 小桂仙 月桂紅 小月樵 小春利 小寶珊 金翠英 小蓉仙 陳彩霞 小蓮英

小菊仙 雙投唐 梵王宮 馬鞍山 小孝 沛母 探孝 忠圖 五面 枷 同 妻 惡報

羣仙茶園二十夜戲大減價頭等正廳一角

陳善甫 小陳彩霞 小寶春 金翠利 月裡珊 月桂英 小蓉紅 翁倩仙 小蓮英

小武桂芬 賽小 賽月 寶蓮 桂振 勝英 寶貴 長板坡 同荊州 紡棉花 三娘子 教子 四鐵公雞 本 浣花溪 全部 書 賣 教 母

鏡花園夜戲大減價包廂三角正廳二角

三月二十日戲

小鳳彩 楊子和 陳兆峯 張寶香 周昌順 陳兆峯 趙虎豹 潘得勝 小鳳彩 林亦錦 史芳奎 胡鳳林 裘湧棠

新經堂 賜 球 遊 山 東

三月二十夜戲

陳素雲 胡鳳林 陳兆峰 潘得勝 陳乜秦 小鳳彩 陳子貴 楊亦和 史芳奎 林鳳錦 胡小林 張寶香 周昌順

取 馬 旗 雙 剪 髮

彭壽堂半夏露救我險症

任服何藥毫無效驗所報紙責堂所登半夏露廣告及各證書參究所治證案果已詳備而所獲功效則又神速無比繼復受新感病久霍大作[illegible]一服頓時喘止入夜復冲一服安睡直至天明至近數月以來未有如此之暢睡者逐日接服至今[illegible]廣西柳州蔣振亞上言

彭壽堂執事台鑒[illegible]上海河南路七號彭壽堂照錄 乙1097

雪花膏 雙妹老牌 美好研玉

此膏香滑而不膩潤澤而不燥專治男女肌膚暗晦面皮粗魯於炎暑盛夏之時用之可保顏色免致爲烈日曝所侵當皮熱汗發之際塗之能使肌肉生涼遍體愉快或於秋冬時手足爆拆或男子剃鬚後面皮綳拆一用此膏自然寬滑如恆或婦女修面發癢起疹粉蟲咬痳墨疵斑等患搽之無不奏效如神凡洗面後常以此膏敷面能使容顏嬌嫩轉媸爲妍男則不啻美比潘安女則不減艷如西子因敷膏後儼然與傳粉無異且極與皮肉相食倘常用之可以無須別等之塗面宮粉與水粉也惟婦女塗面之粉多屬鉛質故曰鉛華須知鉛性最斂若久搽之能令皮膚澀滯理縮收致滯排泄之氣故好傳粉者色多萎黃但本行之雪花膏無雜質脂類不黏不膩無浸無痕誠修容清潔妙品也

批發克己◉價目 大瓶四角正 小瓶二角半◉本行各貨山三月初一日起一律照原碼加一發售此佈

總發行所 上海南京路棋盤街交通路 蘇州閶門大街 杭州太平坊 南京下關 濟南院西大街 北京大柵欄 漢口洋街 天津東馬路

本行電話四千〇六九 廣生有限公司啓 895

上海浙江路福康銀寶樓主人姚允卿君令堂服愈保肺漿之證書

諸君子台鑒啓者家慈年屆古稀飲食強健自癸丑秋驟患哮喘氣急而兼咳嗽肺痿之疾初起時痰極多症極險[illegible]出血四肢乏力神智昏迷諸醫束手百藥罔效幾將易簀自知老年衰弱肺經已傷[illegible]所幸時發時癒遷延已久而於白髮高年不堪其苦爲子者心有戚焉是以廣延良醫搜求良藥均不獲一奏其效去冬檢閱申報登有哈蘭士醫生保肺漿救命靈藥出而壽世隨即購回半打依法冲服一瓶而[illegible]如此之速也是且不畏風寒飲食加[illegible]而獨服保肺漿功效奇絕竟能超出諸藥之上[illegible]鳴謝[illegible]姚允卿謹謝 上海中英大藥房

總發行所 太和大藥房 ◉分發行所 九江華美大藥房 南昌各大藥房 香港上環公同泰 武昌可大大藥房 無錫大英大藥房 廈門福建大藥房 揚州大英大藥房 常州中英大藥房 汕頭惠安大藥房 長沙五洲大藥房 廣州老威大藥房 清江中英大藥房 暹邏華生[illegible] 乙2174

改頭換面 湯森氏奇藥

皮膚白色素 治酒刺面皰藥水 生毛髮藥 拔毛藥膏

此藥搽之能令皮色潔白肌膚嫩膩凡患皮膚粗黑烟容油面瘡疤皺紋及面鼻毛孔擴張等症搽之[illegible]如凝脂令皮色紋細緻如妙齡之美女且用法極易見效極速洵美容藥大王也◉現有奸商將此藥名改換一字登報影射購者注意◉每瓶一元每六瓶五元

此藥專治酒刺面皰粉刺由少年男女陰虛火旺致皮脂腺分泌物過多內含硬粒色赤腫痛發於顏面生不已諸症只須搽於患處過夜見效重者再搽即愈毫無疤痕真奇藥也◉每瓶一元每六瓶五元

此藥功能發達血液營養毛孔毛髮均能長至數尺黑而且亮凡病後產後血虛血枯禿去之髮及脫去之鬚眉之數次均可重生即搽原有短髮之別◉每瓶一元每六瓶五元

拔去市曾班營品者有天淵之別◉每瓶一元每六瓶五元

拔髮爲人之美觀何須拔去然髮生太低短鬚濃厚及不應生毛之處如將此藥塗在毛根一劑均能拔盡將來欲其復生搽湯森氏生髮藥即能生◉每瓶一元及面上細毛只須此藥[illegible]每六瓶五元 乙2176

外埠函購現洋郵票請由寄件當日寄回郵費加一票價作九折

實羅製藥公司 上海英大馬路貴州路口

立愈肝胃氣痛將軍丹

此丹並治各種胃氣痛服則立愈◉如吃過別藥不愈者請來一試方知實濟◉不效還洋◉以昭信實

肝氣之症婦女最多或因怒氣傷肝或因氣鬱不舒致傷肝木從此觸怒即發甚至氣逆不下肝堅如鐵食不下咽坐不安席若不早治他年正氣一衰其發更甚每有因此殞命者古方有左金丸治法試之毫無效驗今本藥房不惜苦心訪得御方名曰將軍丹男女如患肝胃氣痛之症服之成功立見若係二三年新患之症二瓶即可全愈如其一二十年舊恙至多一料永遠斷根包不復發每人皆剋日見功從無復萌之人如此奇驗未敢秘藏特登報佈告俾患斯疾者皆得解脫呻吟床蓐之苦則幸甚矣◉每瓶實洋一元每料六瓶洋五元遠埠信購原班回件

上海三馬路大舞臺對面錦雲大藥房謹啓 1683

肝氣散

藥學士徐錫驥先生監製

肝氣散能平肝順氣和胃健脾 凡各種肝胃氣痛服之均效無病服之亦能健胃消滯

定價 大盒大洋三元三十六包 中盒大洋二元二十三包 小盒大洋一元十一包 服法另有仿單 批發章程函索即寄

◉總發行所上海英大馬路盆湯弄口大生製藥公司

大生眼藥

專治時行目疾風火眼痛赤筋胬肉疲乏難開迎風流淚畏日羞明內生翳障痛癢交作凡諸眼症統能治之

定價每瓶大洋五角 批發另有章程

藥學士徐錫驥先生監製

總發行所上海英大馬路盆湯弄口大生製藥公司 丁798

健胃錠

此藥健胃消食化滯理濕並治食後咽酸噁心嘔吐氣悶飽脹胃鬱不舒等症

每瓶大洋一元 批發另有章程

藥學士徐錫驥先生監製

總發行所上海英大馬路盆湯弄口大生製藥公司 丁799

上海嚴乾德記雲藥號發明臥龍戒烟丸

開設本埠東門外大街洋貨石庫門面便是

主人爲戒烟起見發明一種極靈驗之戒烟丸使遠近吸烟者不致誤

◉定價每百粒大洋四角 每粒售錢七文 批發公道 朔望九扣

臥龍戒烟丸不用烟土不和嗎啡 依林則徐之古方減去烟灰照曾少卿之成法用外埠函購原班回件

本堂精製飲片虔修丸散膏丹杜煎虎鹿龜膠諸品仙膠不克己貨真價實遠近馳名本號向售林公戒烟丸分大粒小粒兩種照方曾用烟土和入始可逐漸減服得能除癮以來行世以今比昔何止二十倍外埠函索即寄 甲547

愈夢遺金剛百鍊丸

家藏經驗奇方●威稱天下無雙●遠埠函購●郵政局安●患有遺症●幸勿錯過●服不效驗包可退還

每料一大盒洋四元半料洋二元●另製第一馳名遺精一貼靈效益彰雖年深月久百藥無效若能服丸二料包可永遠絕根而無復歎

[illegible]

上海三馬路大舞臺對面錦雲大藥房啓 乙1687

謹告同人 放胆戒烟

鄙人吸烟二十餘年時苦手脚酸軟精神倦怠[illegible]戒而復吸者已十餘次去年春間上值驟增黃金[illegible]代價[illegible]聞報載光華堂發售之鷄拿丸戒烟可立見新[illegible]堅心再戒[illegible]保單合且不可還原洋[illegible]月初一日起每晨吞服十丸[illegible]四飯[illegible]量可加半碗月餘丸藥亦斷節省已數百金[illegible]面色紅潤烟容竟消[illegible]確眞戒烟神品[illegible]門光華堂購鷄拿丸[illegible]古虞李玉章謹啓

上海四馬路中西藥房對 甲794

上海章東明正號紹酒棧

本號向在浙江山陰阮川歷經二百餘年督造京莊花雕[illegible]

表揚黃鴻舫先生針灸大家

[illegible] 乙2088

寒泉章草

章草自從漢魏晉以後已成絕學寒泉居士集臨古帖闡而明之世所罕見現付石印每册一元嗜古者諒以先覩爲快也 朵雲軒告白 乙2099

頌揚名醫祝由科楊好古

[illegible] 寧波張炳南啓 乙1974

萬昌號修造機器廠廣告

本廠主人留學英國工藝名廠機械專科善能製造新式汽機引擎無論特別靈巧機輪一經審視[illegible]上海英界派克路角白克路中八百五十二三四號門牌開設萬昌修造機器廠專修各國汽車汽船以及包裝引擎機器各色異樣銅鐵零件油漆改裝坐身等類凡蒙華洋各界賜顧者工程格外精美價值克己便宜請嘗試之 本主人告白 乙1987

蘇州司部巷殷氏傷科寓滬廣告

一本齋生逢月之一二三四日素命長子企范設期上海[illegible]地應診忙碌且余已年逾七旬深恐操勞過度不得已命企范回蘇侍診但滬地病家不免挽向隅之憾求治者或多失之交臂[illegible]

罐頭烟發售

本號現因烟禁改業在即將自己存貨裝成罐頭烟零售貨色眞實秤頭克己 每罐頭號八角二號五角三號三角 [illegible] 乙1883

自來寶貝 (廣東來的)

鄙人身體虛弱遇事心與力違偏嘗百藥竟無一效閱報載廣州來的自來寶貝其功用不獨[illegible] 乙1973

瞿鼎揆專醫癡癲

寓新世界西首居仁里三弄一家一百十號 乙1973

寧波和豐紗廠發給官利紅利并掉換新股票廣告

敬啓者本公司經董會決議舊曆四月初一日起發給乙卯年官利每股洋十二元隨給甲寅年紅利洋八元本公司即將舊股票息摺收回蓋印作廢當給正式新股票息摺凡我股東欲將股票改戶股數分併請先行掛號俟新股票發完全再行登報佈告請持收據來廠領取新股票幸弗遲延是荷 A1878

華洋羊城保險公司賠償快捷

鄙人自置之法界白爾路厚福里房產不料本月十一夕被居戶失愼燒燬石庫門房屋四間幸早託徐佩三君向羊城保險公司保有火險次日驗看後即蒙將損失估値一千八百兩如數賠償足徵該公司辦事公正誠信可嘉祗領之餘不勝感激故特登報鳴謝并介紹數言俾有意投保諸君知所問津焉耳此佈 法界俞君謹白

崇明鹽捐商汪合興啟事

去年承辦崇明鹽捐推俞周二君爲經協理今二君因另有商業事務不能兼顧已經告辭股東公議另推沈雲齋嚴利君爲經協理以後崇明鹽捐事務概與俞周二君無關特此聲明 乙2124

啟新洋灰有限公司分派第四屆餘利廣告

本公司訂於陽曆四月十二日在天津本公司總理處派發上年餘利並分送帳略一切均照向例辦理謹啓 1892

大東製帽有限公司開幕廣告

各種新式草帽精工製造 物美異常 同盟賽會 瑪崙三寶瓏 美國巴拿馬 獲農商部金質獎章

國貨展覽會均評定爲最優美之出品先後給予最優等及特等獎憑并金質獎章

華嘉年賽會東省物品會及[illegible]特許運銷中外各埠祇徵值百抽五正稅一道概免沿途稅釐在案向來行銷奉吉直魯晉豫各省承愛國諸君子傾心歡迎爭先訂購幾於供不給求本公司爲推廣國貨起見復集重資來滬設立分廠運來東省特產極細披平草辮延聘京津著名超等工師仿照西式折衷製出各種新式草帽以及坤帽童帽無不物既極美價又從廉倘蒙賜顧者請至本公司接洽爲荷 另有樣特別訂造不誤也 批發另有詳章

總發行所在上海英大馬路西市勞合路口三百七十號 製造廠寶山路頭福里四十四號 大東製帽有限公司謹啓

中國玻璃紙廣告

上海法界浜打鐵浜 光華玻璃紙廠啓

[illegible] 乙1698

一瓶全愈 立止白濁丸

本窩秘專良方不惜工料精造五濁丸專治症三淋[illegible]每瓶洋一元[illegible] 上海二馬路錦里口廣東壽窩啓 561

相天下士 圓光

推吉禍法[illegible] 甲756

成豐股票公司

收買證券各銀行股票等 交易現銀 從優價格 [illegible] 乙1438

上海江西路三和里 先施公司

雲紗拷綢

新已到貨[illegible] 1751

放大八折

照像[illegible] 乙2081

三日愈 癩疥瘡藥

[illegible] 158

吉房招租

坐落法界八仙橋[illegible] 甲717

※游戲文章※

周公聲明書 （劍秋）

記者足下。旦不幸二千年來。屢遭厄運。一遇新莽。再遇王介甫。地下屍骨。爲之不安。然彼等不過誤讀周禮而已。初未敢公然以元聖自居也。何物楊某。竟敢大言不慚。以旦當日居東之事。爲其文過飾非之地。殊不知旦之所以恐懼者。以沖人在內。元兇未滅。心跡無以自明也。非因八百諸侯。以旦爲罪魁禍首。而要求懲治也。其人其事。絕對不同。何得牽強附會。此等大膽老面皮之蠹。旦若秉政。必先管蔡而誅。決不令其逍遙法外也。今因太公召公來函詰問。用特聲明。以免誤會。

孟子聲明書 （前人）

記者足下。昨閱貴報。見某參政辭職者中。有二語牽涉鄙人。不勝詫異。軻之一生。所深惡而痛絕者。無如姓楊之人。故拙著七篇中。一則曰拒楊墨。再則曰楊墨之道不熄。孔子之道不著。甚且比之於洪水猛獸。稍讀書者。類能知之。夫軻在當時。於姓楊者尚惡之如此。寧有二千年後。反改變宗旨。與其子孫表同情之理。況軻之去齊也。爲諫不行。言不聽也。非勸其僭稱王也。亦非因國人皆欲殺也。磊磊落落。來去光明。豈此等無恥之徒所能望其項背。除將某參政驅出中國外。敬請貴報將鄙函刊入來函欄內。以保名譽。無任感盼之至。

※塵餘觚賸※ （燕子）

綠沉館筆記 錢載揚技擊類

下沙錢載揚。精拳棒。工內功。并善鋼叉。爲名師焦某之得意門生。焦能以一指生死人。錢得其傳。秘不告人。鄰近見其瘦削。頗不乎視之。錢有俠氣。專抱不平。當之者莫不懾服。其名始震。浦近鄉人喜習拳術。都奉爲正宗。門下極盛。每遇賽會。文有曲船。武有拳船。錢持鋼叉立船唇。出其技。如宜僚弄丸。隱娘舞劍。滿身飛繞環壁。瑱瑱然具五花八門之巧。神出鬼沒之奇。令人不敢逼視。及至環龍石橋。錢放一叉。過橋高出雲表。滿船水激如箭。穿過橋門。錢健步前仰面張口接叉。牙咬叉頭。不差毫忽。時人稱爲神叉。及病篤。呼弟子以石鎚擊臆。內功不散。轉輾床蓐。苦難言狀。死之夕。大呼一聲。手擊床沿成數段矣。

※宣南劇故※ （瘦碧）

耕塵舍劇話 （續）

清乾隆年間。有魏三陳銀官其人者。蜚聲一時。據看花記等書云。蜀伶魏三。來京師。在雙慶部。其徒陳漢碧（即銀官）在宜慶部。相繼作秦聲。以媚人。魏三工簡萄架銷金帳二齣。廣場說法。以色身示人。輕薄者推爲野狐教主云。後年六十餘。復入京師。理舊業。鬢髮有須矣。日攜其十餘歲孫。赴歌樓。衆人矚目。謂老成人尚有典型也。登場一齣。聲價十倍。夏月自劇場歸。即氣絕。旦角昔年俱戴網子。今則俱梳水頭。與婦人無異。其梳水頭與蹻高蹻二者。聞均創始於魏三。魏尚有弟子一人。名曰金官。今人但知銀官而已。金官白皙。銀官微有雀斑。銀官負盛名。常以白眼待人。時李載園太守少年下第。留京過夏。陳獨傾倒。每值梨園演劇。載園至。陳必爲致殷殷。數下場周旋。觀者萬目攢視。咸嘖嘖歎羨。望如天上人。或陳赴他台。聞載園至。亟脫身至。其相契有至深者。後與金官同買屋孫公園別宅而居。園爲亢氏所有。中有壘地。既歸陳。銀復賂亢氏子孫。使遷葬。大興土木。窮極侈麗。不三月而禍作。門外築馬臆猶未竟也。（上皆據看花記等所載）余按魏三名長生。四川金堂人（一云非川人而徙居四川者）。行三。秦腔之花旦也。入都年近三旬。時京中盛行弋腔。諸士大夫厭其囂雜。殊乏聲色之選。長生因之變爲秦腔。靡靡然其繁音促節。嗚嗚動人。衆之演諸淫褻之狀。皆人所罕見。故名動京師。凡王公貴人。以至詞垣粉署。無不傾擲纏頭數千百。一時不得識交魏三者。無以爲人。其徒陳銀官復鬢齡韶秀。當日有青出於藍之譽。長生既蓄厚貲。乃抽身歸里。陳遂繼其師業。當時百官殷富。習俗奢靡。故二子得以媚取。後爲和珅覺察。因荷校銀官於提帥署。以辱之。爲緩頰者皆貶竄有差。乃逐陳銀歸川中。上所云禍作者。即指此。後銀官不知所終。嘉慶辛酉年。長生復入都。其所蓄已蕩盡。鬢髮蒼蒼。猶復登臺演唱。人以其名重。故多結交之。然婆娑一老娘。無復當日之姿媚矣。壬戌年送春日。卒於旅邸。貧無以殮。受其惠者。爲董其喪。始得歸柩於里。長生雖優伶。頗有俠氣。庚子南城火災。形家言西南有劍氣沖斗。長生因建文昌祠以壓勝之。納蘭太傅孫成安者。初與魏狎。後遇事遭戍。歸貧無以立。長生曾恤之。亦難能也。今之言秦腔者。必稱侯俊山。不知侯俊山前。已有魏三陳銀以秦腔馳名一時。惟年代久遠。多言之不能詳耳。當時繼魏三陳銀而起者。尚有王湘雲。其人亦秦腔巨子。王爲湖北沔陽人。氏貌疎秀。爲士大夫所賞識。有宗人某嘗拆其園中樓閣。爲其償逋。湘雲善繪墨蘭。頗多風趣。余太史集爲之作燕蘭小譜。以紀一時風月之盛。以湘雲爲魁。選後改業爲賈。家富饒。結果之佳。正不亞於侯俊山。以視魏陳。過乎遠矣。

※海外摭奇※

有鬚之婦人數 （蓮）

據德國醫師調查。凡婦人每一千口中。生鬚者有二百人。其中百五十人。其鬚殆如纖毛。餘四十人。則鬚頗觸目。就中又有十人。爲長鬚者。大凡患精神病之婦人。有鬚者必佔多數。每千人中約有四百八十二人。其中更有五十八人。爲長鬚者。又古代羅馬。凡有鬚婦人。輒稱佳麗。

美國善泅之女子 （蓮）

陸吏披溫。死者美國女子也。善泅水。常在紐約附近之河。與人競泅屢勝。數年前。彼由伯特泅至可立島。今居斗粉。每日在附近河中練習。預備今春由英格蘭泅至法蘭西。異奇技也。該女子年僅十八歲而技已若是。

※自由譚屑※ （殤雛）

舉賢自代。其已之匪賢。即賢而不若其所舉者。亦可知矣。

劍峩山曰。凡人一言過。則終日之言皆婉轉以彌此過。一行過。則終日之行皆婉轉以彌此過。直是在文過飾非四字中過日。雖有堅辯夫。誰信之。

※小說一※ （新）

賴胥自述日記 （二）

予何人。予海克武賴胥。法蘭西著名之偵探家也。予爲國家效力。蓋及二十年。其初效力於共和政府。備得羅伯斯比國民信任。既復投誠於拿破崙大帝。由保安會員一躍而爲帝國之偵探。故吾一身實兼共和與帝制兩種之熱血。其初尤爲魯意十六任警探。兩年之久。緝獲罪人無算。故吾敢自詡吾人之於偵探事業。直可以頂天地而立。無復一人更足倫比。然而天厭其德。賦運獨厄。二十年來。依然故我。其中一若有循環之梯級。足以引吾之身。重入最初之境。而度其貧窶之生涯。當吾初至巴黎之時。蝸居杜蒙路。爲一警吏。及今二十年來。而吾之爲警吏也如故。且所居者亦仍爲杜蒙路一陋室中。回憶前塵影事。直等夢寐。嗟乎。此中通塞。天實爲之。然亦未始非吾自作之孽。吾復何怨。吾今將爲諸君述予舊事矣。

一日之晨。予方獨坐事務所中。忽有一襤褸之人。遽排闥而進。初不作語。遂據一華美之椅。偃蹇而坐。兩肘平置椅背。目光灼然注予。勿瞬。卒然語曰。吾名查理士蘇意。將有要事奉屬。必君能備具大勇大智。與夫敏活之手段。乃能爲我任事。予聞此鶻突之言。及其襤褸之狀。乃幾欲失聲而笑。其人又曰。汝欲幾何酬勞。可自言之。吾必能如爾所欲。予至此果失聲笑矣。念此窶人即一蘇囊中恐亦未必能貯。而乃大言不慚。作此偃蹇之態。毋亦令人齒冷。其人聞予笑。似覺。則立探手於其垢膩之囊。出皮篋一。篋面破且垢。中貯鈔帖一疊。凡四百法郎。其人彈指言曰。此間共法郎二百。當贈爾。事成後。且倍爾酬。（未完）

※小說二※

愛情小說 紅蘩露別傳 （天虛我生）

第三十章

夫人曰。亞猛日來此。猶不畏保安會人乎。白浪琪曰。否。渠亦得有保安會證書矣。唯彼近來頗自鬱鬱。夫人曰。汝亦知其何爲鬱鬱。白浪琪欲言復止。然夫人已不能自禁。突然曰。汝當知汝所欽敬之恩人紅蘩露者。已爲亞猛而入獄矣。此語出。夫人幾泣下。則力自忍其悲。白浪琪急曰。然則君亦知海龍諸人逼辱紅蘩露之事乎。夫人點首。白浪琪曰。君試思。亞猛於此。豈能無憂。吾覩其狀。直似神經受刺已深。故與予面亦惟悲歎。而昨日之夕。忽復舍予而去。至今不聞足音。吾心殊懸懸。蓋其面容晦黯。災眚正未退也。白浪琪言至此。聲漸低。首亦漸俯。蓋其芳心中已悽苦無狀。夫人視之。意良不忍。乃曰。吾今有佳消息。致君并致亞猛。言次出紅蘩露所授之函。以付白浪琪曰。此爲亞猛之友致亞猛者。君可留付亞猛。吾知亞猛見此信後。當不復如前之焦慮矣。白浪琪聞語。立接其函。特又不敢擅自啓視。則惟珍重納諸懷中。且與夫人相抱爲禮。二人心中亦正不復自知是悲是喜。雖展輔頰爲笑。而淚珠實滿綴於眼角間也。

▲正誤　十八號人海摭奇欄意大利亞之古迹蜜巢虫兩則誤遺譯者困公二字特正誤

小兒百病無憂

本廬虔製小兒百病無憂散又名加味保赤萬應散專治小兒急慢驚風痰涎壅塞嘔吐不乳五疳十積瀉痢諸癇肚大項細大便不利夜啼口噤停飲停食等症[illegible]

中華銀行廣告

本銀行開設北市福州路第十三號[illegible]

儲蓄櫃 [illegible]

商業往來滙兌各款 [illegible]

抵押 [illegible]

商業櫃 [illegible]

抵押 [illegible]

廣昌號戒煙丸發客

[illegible] 批發入折各地函購原班回件願代售者來函直接以免假冒此佈　廣昌啓 989

萬國九洲第一靈驗耳聾聖品

京都天寶齋◎謹告同胞◎耳聾痼疾◎我有神劑◎服此立聽◎奇驗神藥◎包可斷根◎另有立止心胃氣痛散服下立刻止痛每瓶一元

乃第一聖品每盒一元每料六盒洋五元如有兩耳吵揁作響宜用八寶吹耳散無不立愈每瓶七角若有虛言欺人罪我惟天

凡患耳聾一症皆因腎水虛損相火上炎或因鬱火傷肝以致耳鳴耳脹耳熱[illegible]本齋家藏良藥屢蒙官商試驗故敢出而問世非徒漁利已也善治男女老幼初起一經服此丸二三盒立覺血氣調和呼吸靈捷補其陰生精液退浮火除邪[illegible]十年廿年舊症服丸一二料竟獲奇功雖極重久年老聾服此丸二料無不轉聾復聰[illegible]舖設上海二馬路西鼎新里內京都天寶齋啓 1624

君如需服補品請服散拿吐瑾

君如因操勞過度虧損或氣候不調病後虛弱而致身體腦系顯有虧耗之現象如疲乏憂鬱頭痛性躁胃呆暈眩等症則必需一種改造身體之補品以恢復已失之能力此類補品已有二萬醫士皆稱散拿吐瑾爲最上乘因此藥合二種滋養要素而成一以補助體質一以培養腦系且極易消化雖最弱者亦毫不受其激刺故能兼治腹瀉痢疾傷寒霍亂等症又爲防病良劑蓋苟能常服必致身體强壯不爲病魔所困請閱下列證書便知中國名人之論評

進步雜誌總編輯范師龢君證書　鄙人近年以來歷主報社筆政因用腦過甚以致胃納不舒夜眠不安屢經服藥毫無影響後得散拿吐瑾服至數星期已覺神氣漸足食量加增始知此藥果有非常之能力也

前廣東教育司長美國畢業學士鍾榮光君證書　散拿吐瑾鄙人曾試服多次頗覺精神充足思慮清明因事務煩忙得此誠屬受益不淺

散拿吐瑾各處藥房均有出售如欲再知詳細將姓名住址開明寄至上海黃浦灘一號華發大藥行即有五彩精印說明書一冊奉上如有下詢即當詳覆

此藥每包均有左圖爲記

散拿吐瑾延年益壽粉

廣東種德園

著名龍涎香戒烟丸

本園監製之龍涎香戒烟丸久已馳名遠近藥料之優美靈驗之迅速人所共知　大瓶八角中瓶四角小瓶一角外埠代老

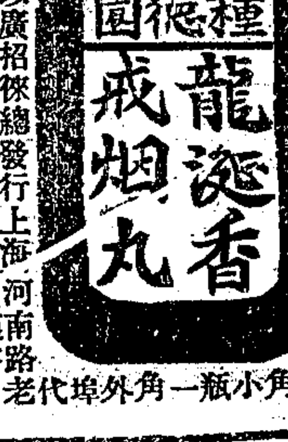

售格從廉　以廣招徠總發行上海河南路巡捕房對門廣東種德園謹啓

謀得利洋行新到戲片已到

上海英大馬路東首第三號洋房後進樓上批發分公司在拋球場西 629

最新式改良

眞金鋼鑽唱針已經到申

如用鋼針均從尊便

軍營全體樂器　京調二簧西皮梆子小　水師馬步鼓號

各國風琴洋琴　曲廣東沺頭等戲片　大小唱戲機器

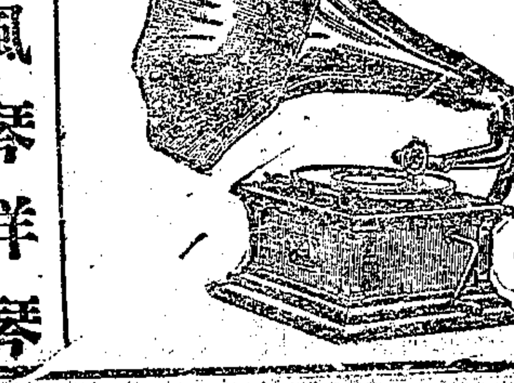

禮拜六

桐城吳之瑛

第九十九期出版

珂羅版封面畫（丁悚）　瞎子先生上街頭（三絃不彈背了走）若問妻財與子祿（今年活到九十九）

哀情小說 心印（琴韻）

滑稽小說 笨賊（左丹）

奇情小說 無定河邊（劍平）

懺情小說 情瘤（亦僧）

苦情小說 小玉去矣（懺情女士）

滑稽小說 浴室（穢）毛案（鈍根）

偵探小說 孽海疑雲（天虛我生）

每本定價洋五分　鈍根編輯

上海棋盤街中五百十六號中華圖書館發行　分銷處 本外埠各大書局均有出售 2178

黎洲遺書彙刊

三十三種 1747

[illegible]

所 掃葉山房發售

世界最風行之名酒 喬納華克爲司格酒

JOHNNIE WALKER

此酒馳名全球其味之佳無庸贅述

凡用白牌子者爲六年以上之物

凡用紅牌子者爲十年以上之物

凡用黑牌子者爲十二年以上之物

本公司歷年所存之酒皆較銷數爲多故年數毫無差訛而酒味之美乃得與年數相稱自今而後不變是法此酒銷於全球各處者其質皆同可以擔保

各大京貨店及大菜館均有經售

中國總經理正廣和洋行

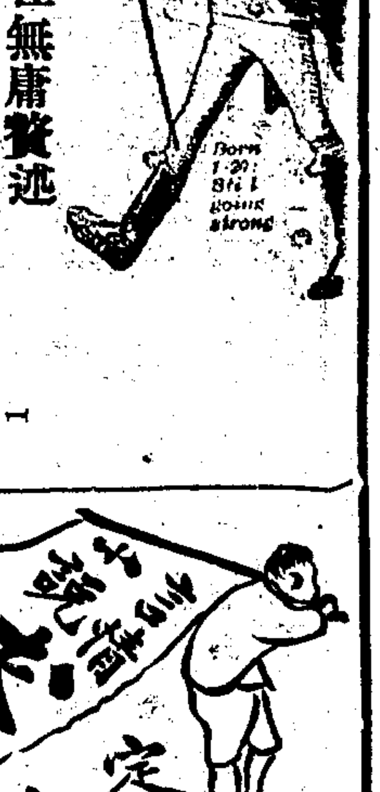

百代公司

留聲機器　諸色音調　唱句眞確　金鋼鑽針　機匣華麗　諸君試聽　函索樣本

◎雙面戲片　一律齊備　毫無虛偽　不煩更換　物美價廉　當知非謬　即寄弗延

◎兼辦影機　電光活動　發電引擎　大小電機　或購或租　影戲新片　五彩鮮艷　搖一片　[illegible]　妍等件　概俱全　任客自便

鐵冷著

定價六角

諸君欲求婚乎　諸君欲得嘉耦乎　諸君欲看求婚之艷情尺牘乎　書分二十章凡中士女求婚往還尺牘無不詳載　餘言九萬　婚姻之歷史情節新穎其間往還尺牘十數通故文筆雅麗　艷情　可作艷體詩文亦稱是　求婚尺牘 629　看可作艷體詩文　看又可作求婚範本　看封面請杜宇君畫　展書圖亦艷麗絕倫　現已出版定價六角　上海小說叢報社啓

隨書附送水彩精印玉體圖一幅

再版金屋夢半價

是書緊接金瓶梅一百回編起共六十回十二冊一函定價二元初版二千部三月售罄可見此書價值已重付印照四月初版以三千部爲額（特價一元外埠郵費保險一角三五分日本一角歐洲五角）當付起收條出版定價付書收價截止概售特價二元經售處中華圖書館掃葉山房章書局及本外埠各書坊（總發行所）上海派克路十八號新中華圖書館

兜安氏秘製保腎丸

背痛乃腎弱之兆也

君有背脊痛四肢痛骨節痛以及心緒不寗精神疲倦易於發怒夜不安眠小便諸患等病情否有則君之內腎虛弱有以致之也

腎病來勢隱慢恒不自覺其初發現之病爲背痛腰間隱痛膀胱濕熱四肢僵痛小便渣滓夜汗畏寒手足冰冷或發水腫眼曚頭暈志短氣餒風濕水臌石淋腎炎等病此皆由腎虛爲患耳蓋腎虛則血內尿酸汚毒不能排除留滯百脈兜安氏秘製保腎丸乃補腎之品能强壯腎力排洩血內汚毒以及膀胱內之石質盡由小便而出病去腎强身體自然舒泰血液清潔精氣自然壯旺凡患腎虛所致之各病者請嘗試之始知此丸功效奇特非與市上補腎藥品所可同日語也

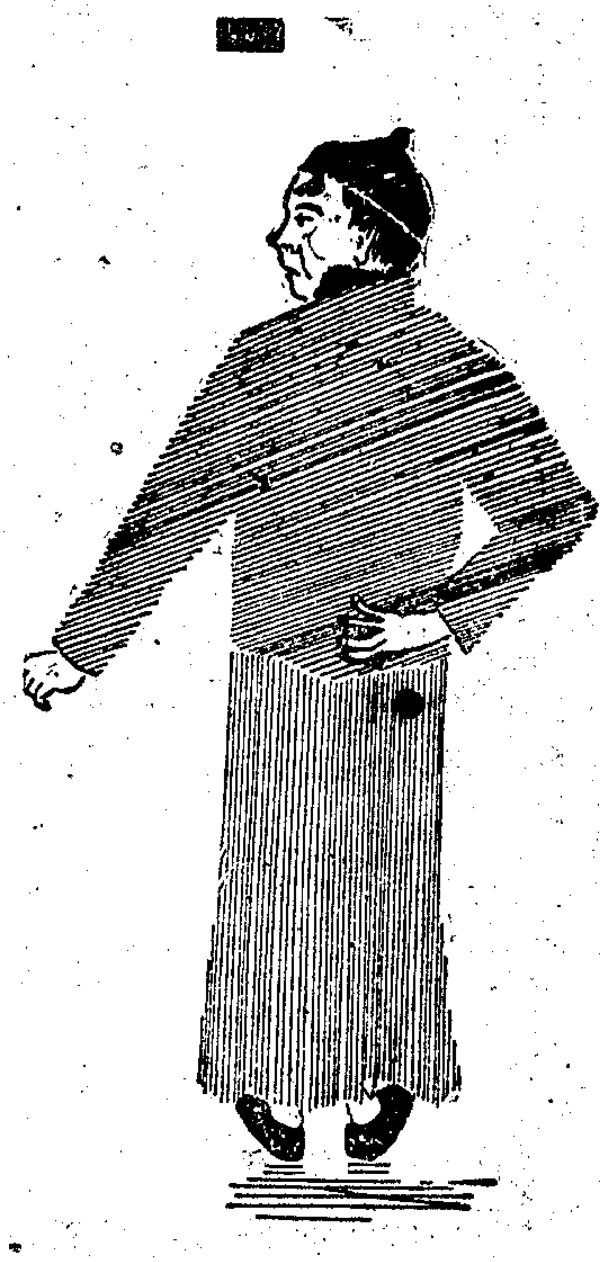

畫中寓意

錢君因所患若失軀體加重來書誌謝

兜安氏西藥公司台鑒敬啟者鄙人體質羸弱不耐操勞事務稍繁即覺精神不繼頭暈背疼似乎腎虧之症故每屆冬令必服補藥數十劑年復一年依然如故心甚鬱抑去年冬鄙人不復服補劑矣幸有故鄉良友來寓相訪及冬令人人多服補劑惟須熬煎頗費手續且未見大效不如改服西藥爲愈鄙人詢以西藥維何答以兜安氏秘製保腎丸甚合華人體質大有益於腎經只須按仿單服法試之必獲奇驗回憶賤恙本屬腎虧服歷補劑毫不濟事決意以兜安氏秘製保腎丸試之遂購得數瓶回寓試服不及旬日功效大見不但所患若失即軀體亦加重數磅始信良友之不我欺也用特草泐數行幷將小照附呈乞登報末而誌謝忱寄寓上海南市錢中齡鞠躬

經售處價目 各埠大藥房均有出售每瓶一元四角每打十四元

上海兜安氏西藥公司啓

上海文明書局發行

姚鵷雛 主任

春聲 第二集 出版

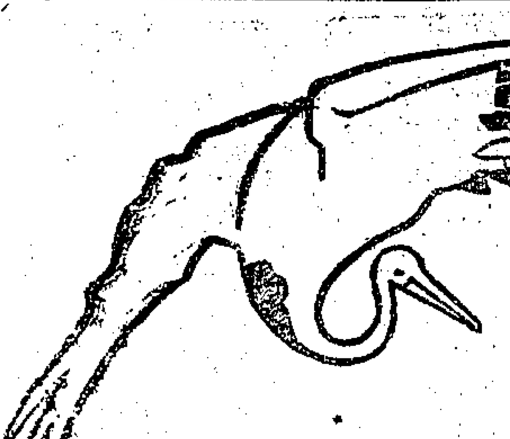

內容

插圖 王逸少書二幅 平泉書屋畫二幅 唐代周文矩美女題詩圖 宋代馬麟豁山霽雪圖 宋徽宗畫白鷂 西洋名畫(良夜)

短篇小說 李春愛遊記 父孝 獄苗怨果 女飛行家 和珅 約指 夏綠綃凋 醜婦 金夫夢 韵清女士 新餓鄉記 回首當年

長篇小說 傖兒日知錄 可生 簷曝餘聞錄 鵷雛 蠑首蛇心錄 寄塵

傳奇 東海記傳奇 瞿安

劇本 嘻嘻傘翁 茗狂

筆記 抱香簃隨筆 栗子 劫餘殘灰錄 山淵 浪游短筆 寄塵

劇談 菊部軼聞 秋帆

其餘詩詞選詞話燈謎等名目甚多不及備載

各省中華書局代售

(極22)

慘情 凄風苦雨記 全書二冊 價洋七角

怪異小說 妖像記 全書一冊 價洋六角

奇情小說 猩娘小傳 全書二冊 價洋五角

康熙南巡秘記 全書一冊 價洋三角

上海文明書局發行 各省中華書局代售

兒童用書 家庭教育必需 幼稚園家庭適用

商務印書館發行

- 五彩精圖方字 一盒 八角
- 五彩看圖識字 二冊 二角
- 五彩加法盤 一分 一角
- 五彩九九數盤 一分 一角
- 五彩家庭教育畫 三冊 各七分
- 五彩兒童教育畫 已出五十五冊 各七分
- 童話 第一集 第二集 各一角五分
- 少年叢書 已出十四冊 各一角
- 少年雜誌 月出一冊 每冊八分 全年八角
- 五彩幼稚作法 一冊 一角
- 幼稚作法教授法 一冊 一角
- 五彩幼稚識字 二冊 二角
- 五彩幼稚識數 一冊 一角二分
- 幼稚識數教授法 一冊 一角二分
- 五彩幼稚唱歌 二冊 二角
- 五彩幼稚游戲 二冊 二角
- 新說書 已出三集 各一角二分
- 新社會 已出三集 各一角二分

甲1051

農商部頭等獎憑國貨

中華佳產 枸櫞茶

此茶用枸杞香櫞精製而成故名曰枸櫞茶茶分紅綠兩種綠茶功用清心明目解渴袪煩紅茶兼能煖胃利濕消食提神枸杞乃延年益壽換骨輕身之仙品香櫞是順氣平肝健脾和胃之神丹久久飲之獲益豈有限量哉

價目每盒售銀圓一圓正每打售銀圓十圓正

芳香野薔薇茶

此乃本號於民國元年新發明之佳茗其原料採集安徽省黃山產出野松蘿茶及野薔薇花之精蕊配而成斯茶色碧氣馨味清性平常能醒酒解悶療渴寬胸和胃平肝清心明目居家行旅常飲極其相宜携贈親朋外觀亦其美麗裝璜堅固定價低廉講究品茗諸君盍一試之方知非謬

價目每罐售銀圓半圓正每打售銀圓五圓正

以上枸櫞茶及野薔薇茶兩種佳茗係本號獨出心裁秘製而成別家不得冒效凡賜顧者務請注意金葉商標爲證海內外店鋪行號如欲批發代售另訂廉價章程以副雅意遠處零購滿銀圓三圓之數不取寄費

本號地址
一設上海英界石路正豐街口
一設上海法界老北門外大街口
一設上海英界四馬路望平街口

上海汪裕泰茶號披露

中華最新醫書

- 產婆學講義 每部二冊大洋二元
- 新內科臨診指南 每部一冊大洋一元二角
- 調劑術教程 每部一冊大洋七角
- 實扶的里亞血清療法 每部一冊大洋五角
- 消化器病衛生術 每部一冊大洋五角
- 精神病一夕談 每部一冊大洋四角
- 救急法及衛生法大意 每部一冊大洋一角
- 磨工教程 每部一冊大洋八分
- 下士卒用陣中衛生必得 每部一冊大洋八分
- 赤十字社條約解釋 每部一冊大洋六分
- 醫學世界共三十四冊售大洋四元 每冊另售大洋一角五分
- 動物催眠術 每部一冊大洋八角
- 諸病治療催眠術 每部一冊大洋八角

以上各種醫書新安汪惕予編輯全用漢文詞句簡淨學說新奇有志西醫西藥者速購爲幸

遠處購書郵滙最妥如寄郵票概作九折

總批發所上海英大馬路泥城橋西自新醫院

自新醫院醫例

門診 自上午九時起至下午四時止 醫金初診一元覆診半元

出診 下午三時起如係急症隨請隨到 醫金每次五元車費一元

住院 特等每天五元 頭等每天三元 二等每天二元 三等每天一元 如帶伴每天五角

科目

○內科 ○外科 ○產科 ○眼科 ○婦人科 ○小兒科 ○花柳科 ○皮膚科 ○精神病科 ○耳鼻喉科 ○兼種牛痘 ○并戒洋烟

預備最新六百零六號注射梅毒靈藥無論新久梅毒祗須打針一次即能除根醫費從廉

經理德國新發明雷錠光水喘治腦經衰弱腎臟疾病血虧骨節疼痛筋肉痛脊髓癆糖尿病大便秘結關節發炎坐骨痛四肢無力一切衰弱等症非常效驗欲知詳細請至本院接洽可也

上海英界大馬路泥城橋西首自新醫院啓

丁586

艾羅補腦汁

功效

一治精神疲倦四肢怠惰
一治頭暈頭痛偏正頭風
一治眼目昏花迎風流淚
一治耳竅閉塞耳鳴耳聾
一治腰脊疼痛腰痠腰軟
一治男子陽痿精寒精滑
一治運化無力胃呆胃寒
一治婦女痛經閉經倒經

大瓶二元 小瓶一元二角半

總發行所上海中法藥房

分售處各埠大藥房

鬼塊淡

快活戒烟糖

老虎牙粉廠主人發明此糖多年爾來烟士日貴若館醒悟食此糖者無論新老爆均得脫離黑籍且可身壯力健非他釋戒烟有害者可比每包小洋一角每匣大洋一元總發行所上海四馬路晉戴春林 1657

上海中英大藥房總發行

仙鶴牌 潔白 口生香 料純正 品精良

牙粉

此粉傳自宮禁秘方更參化學研究牙科試驗所用藥品專能袪蟲消火堅牙斷除牙痛早止牙根永固牙色潔白其香料皆用上等各牙粉所此堪首屈一指

大每盒洋二角半 中每瓶洋一角 小每袋洋三分

各外埠本分號各大藥房均有發售

高德洋行

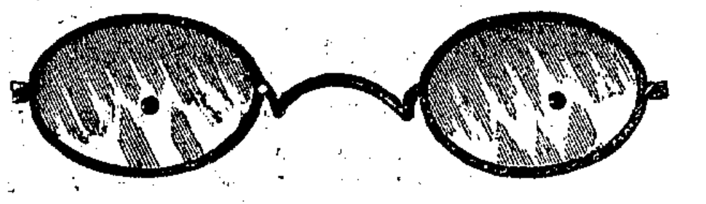

上海英大馬路三十六號便是

創製吒力克化學灣形鏡片

義鏡究以近使不來之一壘一彼利紙有贅三其諸合戴之惠言醫雷綱者一自來視之勝瀝後出科岸而上名許昧君眉最目眼顧之學華啓華道敝宇老復枚上塵然殊無立豐無深者鼎之欲機鏡一不博經人願行明花原舉步者于少非轆詞實得自也配光等者試方斯我士理於紗張蒙等光奕敞屑光登係揚登無其能故正線華請方欺費賓蔡眼研究幕昧光者選行見學諸炫報言用中明凡準而美知也德佑 254

維持國貨注意

華商自製鳳丹牌及民國新人各種雪茄烟等總發行所在上海英大馬路抛球場福和烟公司

外埠分銷處●北京馥馨●天津晉和祥●九江新慎記●漢口西晉和●南京晉和●營口永聚德●濟南永和●浦口慎和●新祥●本埠各大烟紙號均有出售 1720 668

上海滬寧火車站北首人和雪茄烟廠謹啓●

勃來克司登火油引擎

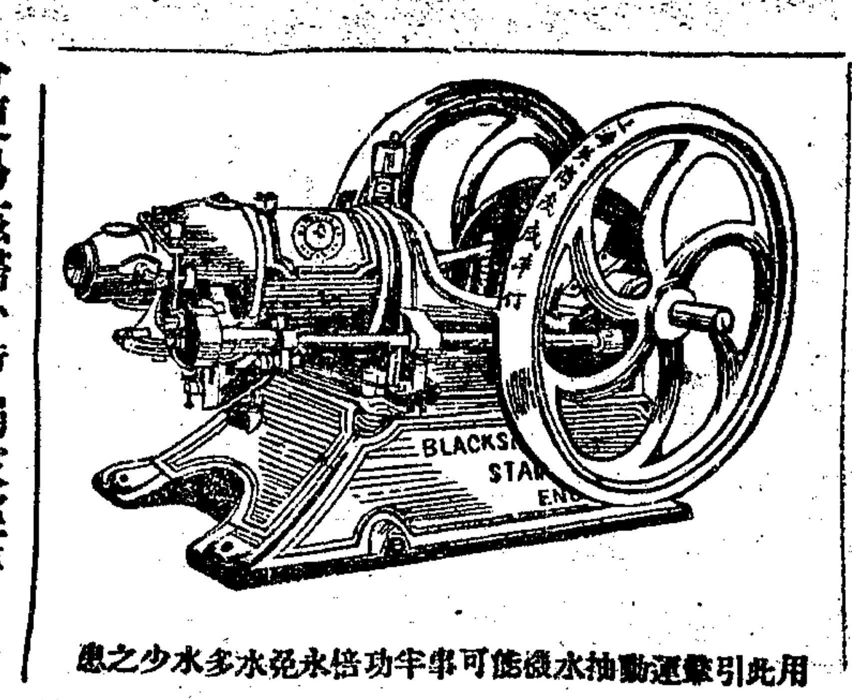

用此引擎運動抽水機能可事半功倍永免水多水少之患

此引擎為世界上最堅固最省費之發動機中國各處廠家用此老牌引擎運動機器者已有數百部均能得極完善之工作且用法十分便易茲歸小行獨家經售 賜顧諸君請臨上海福州路念號乃荷 D1128

英商茂成洋行經理

愛婦女者注意

經脈不調為婦女之大患此丸不但補助男子虛弱各症而於婦女尤能宣解鬱滯調和衝任使月經諸病悉就消除更能去瘀生新暖宮種玉以增美顏色和悅性情助身體發展以廣其孕育之功 每大瓶洋一元二角半每打十二元小瓶七角半每打七元二角 外埠本分號各大藥房均有發售 1726

鳴謝祝家橋第一瘋科

吳藹云瘋癆難醫治之不得其法累月經年延醫罔效能對症自可霍然告癒予母於去年九月抱瀉泄幾近百次勢甚危險後幸雲間詩友楊了公汪痴二君舉荐上海英大馬路新世界西首居仁里第三弄第一家一百十號鼎彝先生診治三劑而瘉然腹疾雖痊而又得瘋疾始而四肢痠楚繼致角弓反張漸漸成痪老年人氣血已衰豈可再染此兇癥知聞君家傳丹竈有秘方妙藥遂即赴滬問聞先生乞賜療瘋神效丹一盒謹敬持歸奉進老母親嘗之下其病若失今已復原且能不扶杖而步履勝常為子者喜極生感苟非聞君之神術曷克臻此予無以為報特草數行登諸報端以告世之抱瘋疾者幸勿交臂也 松江東吳四校高等班國文教員戚飯牛謹啓 乙

上海養真隆記參燕號推廣營業廣告

本號開設南市鹹瓜街已歷二十餘年發售大山人參高麗野參東西洋參關東鹿茸毛白官燕雪白銀耳久已名馳遐邇毋庸鋪張茲為推廣海內營業起見各貨惟求道地定價遂格從廉包退回換重更無欺如荷各界惠而光顧無任歡迎之至 628乙

上海四明銀行廣告

各業商號往來存欵 商業櫃 存欵活期三厘計息定期三個月四厘六個月五厘一年 儲蓄櫃 存洋活期三厘計息定期六個月五厘一年六厘二年七厘 其餘章程詳見本行簡章 1881

吉房招租

法租界打鐵浜內水木學堂隔壁新造單間二間石庫門廂房租金每月洋元如合意者請與門管打聽或接洽 源記白 1671甲

化州橘紅寄售

余道出宦遊江浙有平嗝消痰止咳帶喘之功者僅此一物寄售於東西兩首抛球場托福林公司每盒價洋一元包退換化州紅上北李啓 1671

白濁香甜露

此露專治白濁淋瀝一切痛苦般如刺痛且立即止血小便可望愈此露每瓶服小十甜到管口不要緊止痛即靈仙驗 抛球場三角北首上海杏林軒啓 1655

可得頭彩拾萬圓

本公司經理北京新華銀行儲蓄票零躉批發及專收各種債票債券均可現銀交易在英大馬路新鳳祥銀樓隔壁 萬利豐股票公司啓 甲

上海新開裕新綢緞號廣告

本號開設上海英界二馬路口盡頭里大街自運各機定織國產綢緞縐紗線春春紗羅湖縐等有美悉備價目格外克己今於三月初四日先行交易擇吉開張承蒙紳商學界閨閣名媛惠顧不勝歡迎之至 本主人告白 1818乙

上海中英藥房有限股份公司發給股息紅利通告

啓者本公司於陰曆三月初七日開股東年會定於陰曆三月初十日起發給股息紅利請各股東持股票到本公司支取如有遺失股票者須照章登報聲明以免糾葛特此通告 中英藥房公司謹啓 2002

患風濕痛者注意

Jayne's Alterative.

瘋濕痛與筋痛腰痛及酒瘋或腳瘋均可服燕醫生解血毒藥奏效神速所以燕醫生解血毒藥創製八十餘年而專治全球人民之患有痛瘋筋痛骨節麻木背痛以及腫痛等症故若有患以上各症者此種飭名聖藥豈不能療治乎而患者何不試服抑願受病之困苦耶燕醫生解血毒藥各藥房均有出售故欲治病者立即可以購服但須認明左首瓶圖為是

總經理 上海老晉隆洋行

燕醫生解血毒藥

止痛斷根 心胃氣痛散

此散專用珍珠琥珀等品精製為治各種氣痛不論新舊老症立服立愈大瓶一元小瓶六角零售

玉樹神油 大瓶一元 中瓶五角

大批發 克己 上海二馬路錦綸里口設鋪 認明鐵拐李為記 廣東仙喜寓啓 2461

中國衛生香烟總發行

北京展覽會一等獎

○金獅香烟○全球香烟○蘭花雪茄○各稀香烟○

中國製造各種香烟純用各省烟葉上等價廉装潢美麗物為衛生固禮之品送與國貨振興同胞注意仰賜挽回利權請認明上海廣馬路三新義記泰啓 2202

津浦鐵路開車時刻表

特別快車暫行停駛其餘各車照表開行

由天津開至浦口

站			
天津總站	下午一點(尋常每日開浦口止)	上午八點(每日五次慢車濟南止)	上午五點三十分(每日十一次慢車濟南止)
西站	下午一點二十一分(尋常)	上午八點二十一分(五次車)	上午五點五十六分(十一次車)
滄州	下午四點三十分(尋常)	上午十一點四十八分(五次車)	上午十點三十分(十一次車)
德州	下午七點三十八分(尋常)	下午三點十二分(五次車)	下午三點四十九分(十一次車)
濟南	夜十一點零一分(尋常)	上午七點三十分(每日七次慢車徐州止)	下午三點十分(每日十三次慢車兗州止)
泰安	夜一點二十八分(尋常)	上午十點零九分(七次車)	下午六點零六分(十三次車)
兗州	夜三點五十九分(尋常)	下午十二點四十五分(七次車)	上午六點四十五分(每日十五次慢車徐州止)
臨城	夜六點五十五分(尋常)	下午三點三十六分(七次車)	上午十點十五分(十五次車)
徐州	次早九點二十三分(尋常)	上午六點(每日九次慢車浦口止)	下午一點四十五分(每日十七次慢車蚌埠止)
臨淮集	上午十點四十九分(尋常)	上午七點五十一分(九次車)	下午三點三十六分(十七次車)
固鎮	下午十二點二十一分(尋常)	上午十點零四分(九次車)	下午六點零一分(十七次車)
蚌埠	下午一點二十八分(尋常)	上午十一點五十分(九次車)	上午五點三十分(每日十九次慢車浦口止)
明光	下午三點零四分(尋常)	下午二點二十一分(九次車)	上午七點三十八分(十九次車)
滁州	下午五點零七分(尋常)	下午六點零二分(九次車)	上午十點零三分(十九次車)
浦鎮	下午六點十三分(尋常)	下午七點四十三分(九次車)	上午十一點四十四分(十九次車)
浦口	下午六點二十三分(尋常到)	下午七點五十三分(九次車到)	上午十一點五十四分(十九次車到)

由浦口開至天津

站			
浦口	上午六點二十五分(尋常每日開天津止)	上午六點五十分(每日十次慢車徐州止)	下午二點(每日二十次慢車蚌埠止)
浦鎮	上午九點五十八分(尋常)	上午七點零五分(十次車)	下午二點二十分(二十次車)
滁州	上午十一點十一分(尋常)	上午八點五十一分(十次車)	下午三點五十九分(二十次車)
明光	下午一點十四分(尋常)	上午十一點四十二分(十次車)	下午六點四十八分(二十次車)
蚌埠	下午二點五十二分(尋常)	下午三點二十五分(十次車)	上午六點三十分(每日十八次慢車徐州止)
固鎮	下午四點零六分(尋常)	下午五點零一分(十次車)	上午七點五十八分(十八次車)
臨淮集	下午五點四十四分(尋常)	下午七點零九分(十次車)	上午十點四十分(十八次車)
徐州	下午七點三十五分(尋常)	上午七點四十分(每日八次慢車濟南止)	下午二點廿五分(每日十六次慢車兗州止)
臨城	下午十點(尋常)	上午十點零二分(八次車)	下午五點十一分(十六次車)
兗州	夜一點零四分(尋常)	下午十二點四十一分(八次車)	上午七點三十五分(每日十四次車濟南止)
泰安	夜三點五十六分(尋常)	下午三點十二分(八次車)	上午十一點零二分(十四次車)
濟南	次早六點三十分(尋常)	上午九點(每日六次車天津止)	上午五點(每日十二次車天津止)
德州	上午九點十七分(尋常)	下午十二點十三分(六次車)	上午十點零四分(十二次車)
滄州	上午十一點五十七分(尋常)	下午三點二十三分(六次車)	下午二點二十三分(十二次車)
西站	下午二點五十一分(尋常)	下午七點十五分(六次車)	下午八點十分(十二次車)
天津總站	下午三點零二分(尋常車到)	下午七點二十六分(六次車到)	下午八點二十一分(十二次車到)

珍光眼鏡首飾公司遷移廣告

本公司向在南京路石路西首朝北門面交易茲因翻造房屋暫遷至原址西首四百二十五號照常營業紳商賜顧請認明本公司招牌庶不致誤電話四四八九 珍光公司謹白 Z1692

黑籍慈航

鴉片烟毒無匹害同胞受苦極近數月還不絕等禁淨無處覓趁早戒提得及戒烟丸須購吃惜市上各藥物名雖好實無益我藥房得秘訣製一丸最特別藥平和效獨捷年輕人身無疾服此丸不多日鴉片癮就斷絕年老者身有疾癮又深勢最急青年丸極得益吞數丸勝槍吸既去病又強力半個月亦斷癮戒烟藥此第一快購服離黑籍

服法另詳仿單 價目 大瓶一元 中瓶六角 小瓶三角(散裝批發另有定章)

總發行上海五馬路棋盤街 中洋大藥房

分售處各埠各大藥房烟紙號 2141乙

吉屋減價召租

啓者有三開間兩開間單開間石庫門屋內裝修并一廂一樓一底房屋自來水門出進車馬往來之市面尤便開張振興市面等分租小金收租為減不便舊曆三月份一律照當報端聊佈茲因揭報無任盼禱行便抹搽賜顧經租公司茂業房啓

發明 修鬍散

凡青年英俊鬍鬚易生興頗不雅觀有匠之時煩髮不出三日修而復還欲除無故態甚憐也茲有發明修鬍散事專治鬍鬚誠毫不出一舒擦擦無不奏效芳價每瓶洋一元托上海西門內雲南首倒川弄五號雲記號經售 1981